



ΕΛΛΗΝΙΚΗ ΔΗΜΟΚΡΑΤΙΑ
ΥΠΟΥΡΓΕΙΟ ΕΡΓΑΣΙΑΣ & ΚΟΙΝΩΝΙΚΗΣ ΑΣΦΑΛΙΣΗΣ
ΗΛΕΚΤΡΟΝΙΚΟΣ ΕΘΝΙΚΟΣ ΦΟΡΕΑΣ ΚΟΙΝΩΝΙΚΗΣ ΑΣΦΑΛΙΣΗΣ (e-Ε.Φ.Κ.Α.)
ΚΕΝΤΡΟ ΕΙΣΠΡΑΞΗΣ ΑΣΦΑΛΙΣΤΙΚΩΝ ΟΦΕΙΛΩΝ

1^η ΤΡΙΜΗΝΙΑΙΑ ΕΚΘΕΣΗ ΠΡΟΟΔΟΥ έτους 2024

του Κέντρου Είσπραξης Ασφαλιστικών Οφειλών

ΙΑΝΟΥΑΡΙΟΣ - ΜΑΡΤΙΟΣ 2024



Περιεχόμενα

ΕΙΣΑΓΩΓΗ	2
1. ΑΝΑΛΥΣΗ ΤΩΝ ΟΦΕΙΛΩΝ ΠΟΥ ΕΧΟΥΝ ΕΝΤΑΧΘΕΙ ΣΤΟ Κ.Ε.Α.Ο.	5
1.1. Στοιχεία ένταξης οφειλών	5
1.2. Στοιχεία τρέχοντος υπολοίπου οφειλών	7
1.3. Παλαιότητα οφειλών	10
1.4. Ανάλυση και αξιολόγηση οφειλών και οφειλετών	11
1.5. Διαχωρισμός οφειλών πολύ χαμηλής εισπραξιμότητας	12
2. ΕΝΕΡΓΕΙΕΣ ΕΙΣΠΡΑΞΗΣ	13
2.1. Ενημέρωση του οφειλέτη	13
2.2. Διαδικασία λήψης αναγκαστικών μέτρων	13
2.3. Αποτροπή δημιουργίας νέων οφειλών	14
2.4. Στοιχεία ρυθμίσεων	15
3. ΣΤΟΙΧΕΙΑ ΕΙΣΠΡΑΞΕΩΝ.....	20
3.1. Συνολικές εισπράξεις έως και τον Μάρτιο 2024.....	20
3.2. Εισπράξεις τριμήνου Ιανουαρίου – Μαρτίου 2024.....	23

ΕΙΣΑΓΩΓΗ

Το Κέντρο Είσπραξης Ασφαλιστικών Οφειλών (Κ.Ε.Α.Ο.) ιδρύθηκε με τις διατάξεις του άρθρου 101 του Ν. 4172/2013 (ΦΕΚ 167/τ.Α'/23.7.2013) με σκοπό την είσπραξη των ληξιπρόθεσμων ασφαλιστικών οφειλών των Οργανισμών Κοινωνικής Ασφάλισης αρμοδιότητας Υπουργείου Εργασίας και Κοινωνικής Ασφάλισης.

Το Κ.Ε.Α.Ο. επιδιώκει την ενίσχυση των διαδικασιών είσπραξης των οφειλών προς τον e-Ε.Φ.Κ.Α., με στόχο να συμβάλλει σημαντικά στην αύξηση των εσόδων του.

Παράλληλα το Κ.Ε.Α.Ο. επιδιώκει τον εντοπισμό και την καταπολέμηση διαχρονικών παθογενειών του συστήματος είσπραξης και τη λήψη μέτρων κατά της συστηματικής αποφυγής καταβολής εισφορών, προκειμένου να διασφαλιστεί η **ίση μεταχείριση των συνεισφερόντων στην κοινωνική ασφάλιση** και η **μη νόθευση του υγιούς ανταγωνισμού**. Με άλλα λόγια, να προστατευτούν οι πολίτες που καταβάλλουν τις εισφορές τους έναντι όσων δεν ανταποκρίνονται στις υποχρεώσεις τους, χωρίς το Κ.Ε.Α.Ο. να απολέσει το ανθρώπινο πρόσωπο που έχει και τους κανόνες χρηστής διοίκησης που διέπουν τη λειτουργία του.

Στην κατεύθυνση αυτή, μέσω του Κ.Ε.Α.Ο.:

- Συστηματοποιείται η διαδικασία είσπραξης των ληξιπρόθεσμων οφειλών και θεσπίζεται ένας ενιαίος μηχανισμός είσπραξης για όλες τις ασφαλιστικές οφειλές που έχουν ενταχθεί στο Κ.Ε.Α.Ο.
- Επιδιώκεται ο διαχωρισμός των άμεσα εισπράξιμων και των ανεπίδεκτων είσπραξης οφειλών, με συγκεκριμένα κριτήρια, με σκοπό να επικεντρωθούν οι υπηρεσίες στην κατά προτεραιότητα είσπραξη των άμεσα εισπράξιμων οφειλών και να αποτραπεί η κατασπατάληση υλικών και ανθρώπινων πόρων με την επιδίωξη της αναγκαστικής είσπραξης οφειλών με πολύ χαμηλή ή και μηδενική εισπραξιμότητα.
- Εξασφαλίζεται η κεντρική παρακολούθηση των οφειλετών που έχουν ενταχθεί στο Κ.Ε.Α.Ο. και δημιουργείται το προφίλ του κάθε οφειλέτη με πληροφορίες από το ηλεκτρονικό σύστημα του Κ.Ε.Α.Ο., τη διασύνδεση με το Μητρώο της Α.Α.Δ.Ε., τα στοιχεία του Γ.Ε.ΜΗ. κλπ. Τα παραπάνω επιτρέπουν την δίκαιη διαχείριση των υποθέσεων βάσει της συμπεριφοράς του οφειλέτη και την εκτέλεση στοχευμένων, κατά περίπτωση, δράσεων για την είσπραξη των οφειλών.
- Πραγματοποιείται αξιολόγηση του χαρτοφυλακίου που έχει μεταφερθεί στο Κ.Ε.Α.Ο. βάσει ποιοτικών κριτηρίων με στόχο τον προσδιορισμό των αδυναμιών του συστήματος είσπραξης εισφορών, με την εκμετάλλευση των οποίων εμφανίζονται περιπτώσεις οργανωμένης εισφοροαποφυγής και συστηματικής δημιουργίας οφειλών.

- Σχεδιάζονται και υλοποιούνται νέες σύγχρονες ηλεκτρονικές υπηρεσίες για την πληροφόρηση των οφειλετών και την υποστήριξη των ηλεκτρονικών συναλλαγών.

Με τη δημιουργία του ΕΦΚΑ, το Κ.Ε.Α.Ο. από 1.1.2017 μεταφέρθηκε σε αυτόν με οικονομική και λογιστική αυτοτέλεια και με την ίδια οργανωτική δομή και προσωπικό και εποπτεύεται από τον Υποδιοικητή του e-ΕΦΚΑ μετά από εκχώρηση της σχετικής αρμοδιότητας από τον Διοικητή e-ΕΦΚΑ. Εξακολουθεί δε να ασκεί τις αρμοδιότητες που προβλέπονται από τη νομοθεσία που το διέπει και λειτουργεί σύμφωνα με αυτή.

Με το Προεδρικό Διάταγμα 8/2019 για τον νέο Οργανισμό του e-ΕΦΚΑ, προβλέφθηκαν αλλαγές στην οργανωτική δομή του Κ.Ε.Α.Ο., με τη δημιουργία 7 νέων Περιφερειακών Διευθύνσεων Κ.Ε.Α.Ο. και 10 Αποκεντρωμένων Τμημάτων στις ίδιες περιοχές που λειτουργούσαν τα Τμήματα Κ.Ε.Α.Ο. στα υποκαταστήματα μισθωτών του e-ΕΦΚΑ, ενώ παραμένουν και οι 4 Περιφερειακές Υπηρεσίες Κ.Ε.Α.Ο. επιπέδου Διεύθυνσης, που λειτουργούσαν στην Αθήνα, τον Πειραιά και τη Θεσσαλονίκη. Μετά την πραγματοποίηση των οργανωτικών μεταβολών, η νέα οργανωτική δομή του Κ.Ε.Α.Ο. όσον αφορά τις Περιφερειακές Υπηρεσίες, περιλαμβάνει 11 Περιφερειακές Διευθύνσεις και 10 Αποκεντρωμένα Τμήματα. Με τον νέο Οργανισμό διαφοροποιείται και η εσωτερική διάρθρωση των Περιφερειακών Διευθύνσεων σε σχέση με αυτήν που προβλεπόταν για τις 4 Περιφερειακές Υπηρεσίες Κ.Ε.Α.Ο. επιπέδου Διεύθυνσης. Η νέα εσωτερική διάρθρωση αποσκοπεί στην ανάγκη αποτελεσματικής διαχείρισης του μεγάλου πλήθους οφειλετών που έχουν μεταφερθεί στο Κ.Ε.Α.Ο., επικεντρώνεται στον οφειλέτη και όχι στις διαδικασίες και επιδιώκει διαφοροποιημένη διαχείριση των οφειλετών ανάλογα με το ύψος της οφειλής. Η υλοποίηση των οργανωτικών αλλαγών στο Κ.Ε.Α.Ο. ολοκληρώθηκε στο τέλος του 2021.

Δράσεις που υλοποιήθηκαν εντός του πρώτου τριμήνου του 2024 είναι οι εξής:

- ⇒ Εκδόθηκε η εγκύκλιος 13/2024, με την οποία κοινοποιήθηκαν οι διατάξεις του άρθρου 131 του ν. 5078/2023 (ΦΕΚ Α' 211) περί κατάργησης της προθεσμίας υποβολής αίτησης από τα φυσικά πρόσωπα της παραγράφου 1 του άρθρου 31 του ν. 4321/2015 (ΦΕΚ Α' 32) για την απαλλαγή τους από την αλληλέγγυα ευθύνη καταβολής ασφαλιστικών οφειλών νομικών προσώπων.
- ⇒ Εκδόθηκε το υπ' αριθμ. 445541/27-3-2024 έγγραφο του Κ.Ε.Α.Ο., για τη διαχείριση αιτημάτων για ρύθμιση οφειλών που δεν καταλαμβάνονται από σύμβαση εξωδικαστικού μηχανισμού ν.4738/20 και τροποποιήθηκαν οι οδηγίες που ίσχυαν ειδικά για την περίπτωση που διαβιβάζονται στο Κ.Ε.Α.Ο. νεότερες οφειλές οι οποίες δεν καταλαμβάνονται από τη σύμβαση εξωδικαστικού μηχανισμού.
- ⇒ Τέθηκε σε παραγωγική λειτουργία η νέα υπηρεσία πρόσβασης των οφειλετών στις ηλεκτρονικές υπηρεσίες του Κ.Ε.Α.Ο. με χρήση κωδικών TAXISnet, η οποία περιλαμβάνει και διαδικασία επιβεβαίωσης του e-mail επικοινωνίας. Η νέα διαδικασία πρόκειται να διευκολύνει τους

οφειλέτες στην χρήση των ηλεκτρονικών υπηρεσιών, καθώς θα μπορούν πλέον να βλέπουν συγκεντρωμένες σε ένα σημείο τις οφειλές για όλα τα μητρώα οφειλέτη που μπορεί να έχουν, χωρίς να χρειάζονται διακριτοί κωδικοί πρόσβασης για κάθε διαφορετικό μητρώο οφειλέτη. Επιπλέον, οι οφειλέτες που έχουν ήδη πιστοποιηθεί στο παρελθόν μέσω της παλιάς εφαρμογής «Πιστοποίηση οφειλετών» στο Κ.Ε.Α.Ο. διατηρούν και μπορούν να χρησιμοποιούν παράλληλα τους κωδικούς που ήδη διαθέτουν.

- ⇒ Συνεχίζεται η εξυπηρέτηση των οφειλετών μέσω της ειδικής διαδικτυακής εφαρμογής του e-ΕΦΚΑ «Ηλεκτρονικό αίτημα εξυπηρέτησης/κλείσιμο ραντεβού», με στόχο την μείωση της ανάγκης προσέλευσης των οφειλετών στις Περιφερειακές Υπηρεσίες. Οι οφειλέτες υποβάλουν στην εφαρμογή τα αιτήματά τους σχετικά με θέματα πιστοποίησης στις ηλεκτρονικές υπηρεσίες του Κ.Ε.Α.Ο., ρύθμισης οφειλών, καταβολής οφειλών, λήψης ταυτότητας οφειλέτη για καταβολές μέσω ΔΙΑΣ και λοιπά θέματα αρμοδιότητας του Κ.Ε.Α.Ο. Σε μεγάλο βαθμό τα αιτήματα διεκπεραιώνονται εξ ολοκλήρου ηλεκτρονικά από τις Υπηρεσίες Κ.Ε.Α.Ο.
- ⇒ Συνεχίζεται η διεκπεραίωση ερωτημάτων πολιτών που διαβιβάζονται σε ηλεκτρονική πλατφόρμα ticketing μέσω της γραμμής εξυπηρέτησης 1555, καθώς και αιτημάτων πολιτών μέσω της ενιαίας ψηφιακής πύλης δημόσιας διοίκησης (gov.gr).
- ⇒ Στο τέλος Μαρτίου 2024 οι ενεργές και ολοκληρωμένες ρυθμίσεις στο Κ.Ε.Α.Ο. έφτασαν σε πλήθος τις **998.318 για οφειλές ύψους 7,8 δισ. ευρώ**.
- ⇒ Οι συνολικές εισπράξεις του Κ.Ε.Α.Ο. εντός του τριμήνου (Ιανουάριος – Μάρτιος 2024) ανέρχονται σε **448.899.267 ευρώ**. Από την έναρξη της λειτουργίας του Κ.Ε.Α.Ο. έχουν εισπραχθεί συνολικά **11.694.827.124 ευρώ**.

Στην παρούσα έκθεση προόδου αποτυπώνονται στοιχεία για το χρονικό διάστημα από την ίδρυση του Κ.Ε.Α.Ο. έως και τον Μάρτιο του 2024 και αφορούν τους ακόλουθους τομείς:

- Ανάλυση των Οφειλών που έχουν ενταχθεί στο Κ.Ε.Α.Ο.
- Ενέργειες Είσπραξης
- Στοιχεία Εισπράξεων

Επιπρόσθετα, σε ξεχωριστή ενότητα παρουσιάζονται τα στοιχεία εισπράξεων για το χρονικό διάστημα από 1/1/2024 έως 31/3/2024.

Τα στοιχεία της προόδου εργασιών του Κ.Ε.Α.Ο. αντλούνται από το Ενιαίο Ηλεκτρονικό Μητρώο Οφειλετών που τηρείται στο Κ.Ε.Α.Ο. και παρουσιάζονται αναλυτικά σε τριμηνιαία βάση, στο ειδικό τεύχος «ΤΡΙΜΗΝΙΑΙΑ ΕΚΘΕΣΗ ΠΡΟΟΔΟΥ ΤΟΥ ΚΕΝΤΡΟΥ ΕΙΣΠΡΑΞΗΣ ΑΣΦΑΛΙΣΤΙΚΩΝ ΟΦΕΙΛΩΝ».

1. ΑΝΑΛΥΣΗ ΤΩΝ ΟΦΕΙΛΩΝ ΠΟΥ ΕΧΟΥΝ ΕΝΤΑΧΘΕΙ ΣΤΟ Κ.Ε.Α.Ο.

1.1. Στοιχεία ένταξης οφειλών

Στο Κ.Ε.Α.Ο. έχει δημιουργηθεί Ενιαίο Ηλεκτρονικό Μητρώο Οφειλετών, στο οποίο εντάσσονται από τους ασφαλιστικούς οργανισμούς οι οφειλέτες για τους οποίους πληρούνται οι προϋποθέσεις που καθορίζονται από τις οικείες διατάξεις. Το Κ.Ε.Α.Ο. διαχειρίζεται τις οφειλές όπως αυτές διαμορφώνονται από τους τ. ΦΚΑ που έχουν ενταχθεί στον e-ΕΦΚΑ και από τους λοιπούς ΦΚΑ. Οι Φορείς φέρουν την ευθύνη του προσδιορισμού του ύψους και του είδους των οφειλών.

Κατά το αρχικό στάδιο της λειτουργίας του Κ.Ε.Α.Ο., είχε προβλεφθεί η σταδιακή ένταξη σε αυτό οφειλών άνω των 5.000 ευρώ προς τους τ. Φορείς Κοινωνικής Ασφάλισης (Ι.Κ.Α. – Ε.Τ.Α.Μ., Ο.Α.Ε.Ε., Ο.Γ.Α., Ε.Τ.Α.Α.) των οφειλετών που δεν εξόφλησαν, δεν ρύθμισαν την οφειλή ή απώλεσαν την ρύθμιση στον Φορέα τους.

Σήμερα, η αρμοδιότητα του Κ.Ε.Α.Ο. εκτείνεται στο σύνολο των ασφαλιστικών οφειλών, ανεξαρτήτως ύψους και εισπραξιμότητας συμπεριλαμβανομένων και αυτών που τελούν σε καθεστώς ενεργούς ρύθμισης που προέρχονται από τον e-ΕΦΚΑ, από τους τέως Φορείς που έχουν ενταχθεί στον e-ΕΦΚΑ πλην του Ν.Α.Τ.¹ (τ.ΙΚΑ-ΕΤΑΜ, τ.ΟΑΕΕ, τ.ΟΓΑ, τ.ΕΤΑΑ, τ.ΕΤΑΠ-ΜΜΕ, τ.ΕΤΕΑΕΠ), αλλά και από το τ.ΤΑΥΤΕΚΩ, το τ.ΤΑ-ΠΙΤ, το τ.ΕΤΑΤ, τον ΕΔΟΕΑΠ, καθώς και ταμεία επαγγελματικής ασφάλισης μετά από έκδοση σχετικής υπουργικής απόφασης (ΤΕΑ-ΕΑΠΑΕ, ΤΕΑΥΦΕ).

Εντός του πρώτου τριμήνου του 2024 στο Κ.Ε.Α.Ο. εντάχθηκαν 24.998 οφειλέτες από το e-ΕΦΚΑ Μισθωτών/τ. ΙΚΑ-ΕΤΑΜ, 12.483 οφειλέτες από τον e-ΕΦΚΑ Μη Μισθωτών, 232 οφειλέτες από τον τ.ΟΑΕΕ, 416 οφειλέτες από τον τ.ΟΓΑ, 180 οφειλέτες από το τ.ΕΤΑΑ, 285 οφειλέτες από το τ.ΕΤΕΑΕΠ και 27 οφειλέτες από Φορείς εκτός e-Ε.Φ.Κ.Α. Συνολικά στο πρώτο τρίμηνο του 2024 εντάχθηκαν 38.621 νέοι οφειλέτες με οφειλές ύψους **30.043.248 ευρώ (κύριες οφειλές και πρόσθετα τέλη).**

Τα συγκεντρωτικά στοιχεία της ένταξης οφειλετών στο Κ.Ε.Α.Ο. ανά Φορέα και κατά χρονολογική σειρά δίνονται στους πίνακες που ακολουθούν:

¹ Βάσει του άρθρου 10 του Οργανισμού του (Π.Δ.107/18 - ΦΕΚ 204 Α/06-12-2018) το ίδιο Ν.Α.Τ. αναλαμβάνει την παρακολούθηση, βεβαίωση και είσπραξη των ληξιπρόθεσμων οφειλών προς το ταμείο.

Πίνακας 1
Συγκεντρωτικά στοιχεία οφειλετών / οφειλών που έχουν διαβιβαστεί στο Κ.Ε.Α.Ο.
έως 31/3/2024

ΦΚΑ	Πλήθος Μητρώων Οφειλετών ¹	Οφειλές που διαβιβάστηκαν – Ποσά κύριας οφειλής και πρόσθετων τελών <u>κατά την ένταξη</u>
e-ΕΦΚΑ Μισθωτών / τ. ΙΚΑ-ΕΤΑΜ ²	1.253.149	14.722.256.119 €
Μη μισθωτοί e-ΕΦΚΑ	1.271.150	1.327.039.682 €
τ. ΟΑΕΕ	646.277	12.775.260.583 €
τ. ΟΓΑ	420.054	1.566.700.481 €
τ. ΕΤΑΑ	90.905	1.235.413.469 €
τ. ΕΤΑΠ-ΜΜΕ	485	42.742.626 €
τ. ΕΤΕΑΕΠ	53.788	354.395.878 €
Φορείς εκτός e-ΕΦΚΑ ³	1.150	36.981.225 €
		32.060.790.063 €

1 - Το πλήθος οφειλετών στον πίνακα δεν ανταποκρίνεται σε διακριτούς οφειλέτες αλλά σε διακριτά Μητρώα Οφειλετών δεδομένου ότι κάποιοι οφειλέτες έχουν περισσότερα από ένα Μητρώα Οφειλέτη. Περιλαμβάνει πολλαπλά Μητρώα οφειλετών – μη μισθωτών που έχουν τόσο οφειλές στους επιμέρους τώως Φορείς (π.χ. ΟΑΕΕ, ΕΤΑΑ κλπ.) όσο και οφειλές από το 2017 και μετά προς τον e-ΕΦΚΑ.

2 – Συμπεριλαμβάνονται οι οφειλές προς τ.ΙΚΑ-ΕΤΑΜ, καθώς και οι οφειλές προς e-ΕΦΚΑ Μισθωτών μετά την 1/1/2017

3 - Φορείς εκτός e-ΕΦΚΑ: ΤΕΑ-ΕΑΠΑΕ, ΕΔΟΕΑΠ, ΤΕΑΥΦΕ

Πίνακας 2
Χρονολογική σειρά ένταξης οφειλετών / οφειλών στο Κ.Ε.Α.Ο.
έως 31/3/2024

Χρονική περίοδος	Πλήθος Μητρώων Οφειλετών	Οφειλές που διαβιβάστηκαν – Ποσά κύριας οφειλής και πρόσθετων τελών <u>κατά την ένταξη</u>
2013	81.958	7.526.526.783 €
2014	184.843	5.145.493.010 €
2015	14.107	350.440.829 €
2016	48.677	824.134.539 €
2017	1.007.419	12.677.921.046 €
2018	334.224	1.628.286.421 €
2019	784.511	1.520.227.606 €
2020	190.900	1.357.668.562 €
2021	530.937	533.568.096 €
2022	302.444	376.573.201 €
2023	218.317	89.906.722 €
2024	38.621	30.043.248 €
		32.060.790.063 €

1.2. Στοιχεία τρέχοντος υπολοίπου οφειλών

Στο τέλος του Μαρτίου 2024 το συνολικό ποσό των **32.060.790.063 ευρώ** σε οφειλές που έχουν ενταχθεί στο Κ.Ε.Α.Ο., διαμορφώθηκε στα **47.884.986.511 ευρώ** (τρέχον υπόλοιπο).

Το τρέχον υπόλοιπο μεταβάλλεται καθημερινά. Οι μεταβολές στο συνολικό χρέος διαμορφώνονται από τα εξής:

- ⇒ Νέες εντάξεις οφειλετών, οι οποίοι εντάσσονται για πρώτη φορά στο Κ.Ε.Α.Ο. με το σύνολο των οφειλών τους για όλα τα έτη.
- ⇒ Διαβίβαση νέων οφειλών και πρόσθετα τέλη για τους οφειλέτες που είναι ήδη ενταγμένοι στο Κ.Ε.Α.Ο.
- ⇒ Καταβολές ποσών από τους οφειλέτες (δόσεις ρύθμισης, έναντι καταβολή, εξόφληση)
- ⇒ Διαγραφές, μειώσεις, συμψηφισμοί οφειλών και εκπτώσεις προσαυξήσεων λόγω ρυθμίσεων.

Το συνολικό χρέος στο Κ.Ε.Α.Ο. στις 31/12/2023 ήταν 47.554.036.077 ευρώ και μέσα στο επόμενο τρίμηνο το χρέος αυξήθηκε κατά 330.950.434 ευρώ. Η μεταβολή αφορούσε αύξηση κατά 378.259.539 ευρώ στα πρόσθετα τέλη, ενώ **οι κύριες οφειλές μειώθηκαν κατά 47.309.105 ευρώ.**

Στον πίνακα που ακολουθεί παρουσιάζεται το τρέχον υπόλοιπο οφειλών ανά ΦΚΑ, όπως έχει διαμορφωθεί στο τέλος Μαρτίου 2024.

Πίνακας 3 Οφειλέτες / Υπόλοιπο οφειλών ανά ΦΚΑ (Τρέχον υπόλοιπο στις 31/3/2024)		
ΦΚΑ	Πλήθος Μητρώων Οφειλετών	Τρέχον Υπόλοιπο Οφειλών
e-ΕΦΚΑ Μισθωτών / τ. ΙΚΑ-ΕΤΑΜ	564.118	24.742.324.744 €
Μη μισθωτοί e-ΕΦΚΑ	777.574	5.907.361.568 €
τ. ΟΑΕΕ	479.963	13.797.406.822 €
τ. ΟΓΑ	277.803	1.808.943.471 €
τ. ΕΤΑΑ	49.914	1.200.644.766 €
τ. ΕΤΑΠ-ΜΜΕ	420	46.361.767 €
τ. ΕΤΕΑΕΠ	33.415	329.137.378 €
Φορείς εκτός e-ΕΦΚΑ	918	52.805.994 €
ΣΥΝΟΛΟ		47.884.986.511 €

Στον πίνακα που ακολουθεί παρουσιάζεται το τρέχον υπόλοιπο οφειλών ανά εύρος οφειλής.

Πίνακας 4 Πλήθος οφειλετών ανά εύρος οφειλής (Τρέχον υπόλοιπο στις 31/3/2024)				
Εύρος Οφειλής (€)	Πλήθος Μητρώων Οφειλετών	Κύρια Οφειλή (€)	Πρόσθετα Τέλη (€)	Συνολικές Οφειλές (€)
0 - 15.000	1.625.969	4.846.774.970	1.761.156.255	6.607.931.225
15.000 - 30.000	305.741	4.626.077.221	1.711.988.914	6.338.066.134
30.000 - 50.000	88.962	2.377.532.573	1.070.440.896	3.447.973.469
50.000 - 100.000	95.110	4.546.928.129	2.139.873.122	6.686.801.251
100.000 - 150.000	33.137	2.573.470.755	1.427.201.788	4.000.672.542
150.000 - 200.000	13.329	1.430.344.079	851.912.662	2.282.256.740
200.000 - 500.000	15.268	2.416.073.356	2.002.834.458	4.418.907.813
500.000 - 1.000.000	3.926	1.351.337.117	1.353.833.117	2.705.170.234
1.000.000 -	2.683	5.237.324.459	6.159.882.643	11.397.207.102
ΣΥΝΟΛΟ		29.405.862.657	18.479.123.853	47.884.986.511

Από τον παραπάνω πίνακα διακρίνεται ότι:

- υπάρχει συγκέντρωση πλήθους οφειλετών στις χαμηλότερες κλίμακες οφειλών με 1.625.969 οφειλέτες (74,44% των οφειλετών) να έχουν οφειλή έως 15.000 ευρώ ο καθένας
- το 88,44% των οφειλετών (1.931.710 οφειλέτες) έχουν οφειλή έως 30.000 ευρώ ο καθένας
- μεγάλο μέρος του υπολοίπου οφειλών αφορά 95.110 οφειλέτες που έχουν οφειλή από 50.000 - 100.000 ευρώ (13,96% του τρέχοντος υπολοίπου)
- το μεγαλύτερο μέρος των οφειλών αφορά λίγους μεγαλο-οφειλέτες με οφειλές άνω του 1εκ. ευρώ (2.683 οφειλέτες συγκεντρώνουν το 23,8% του υπόλοιπου οφειλών)

Τα παραπάνω αποτυπώνονται και στα διαγράμματα που ακολουθούν:

Διάγραμμα 1 : Αριθμός Οφειλετών ανά Εύρος Οφειλής (€)

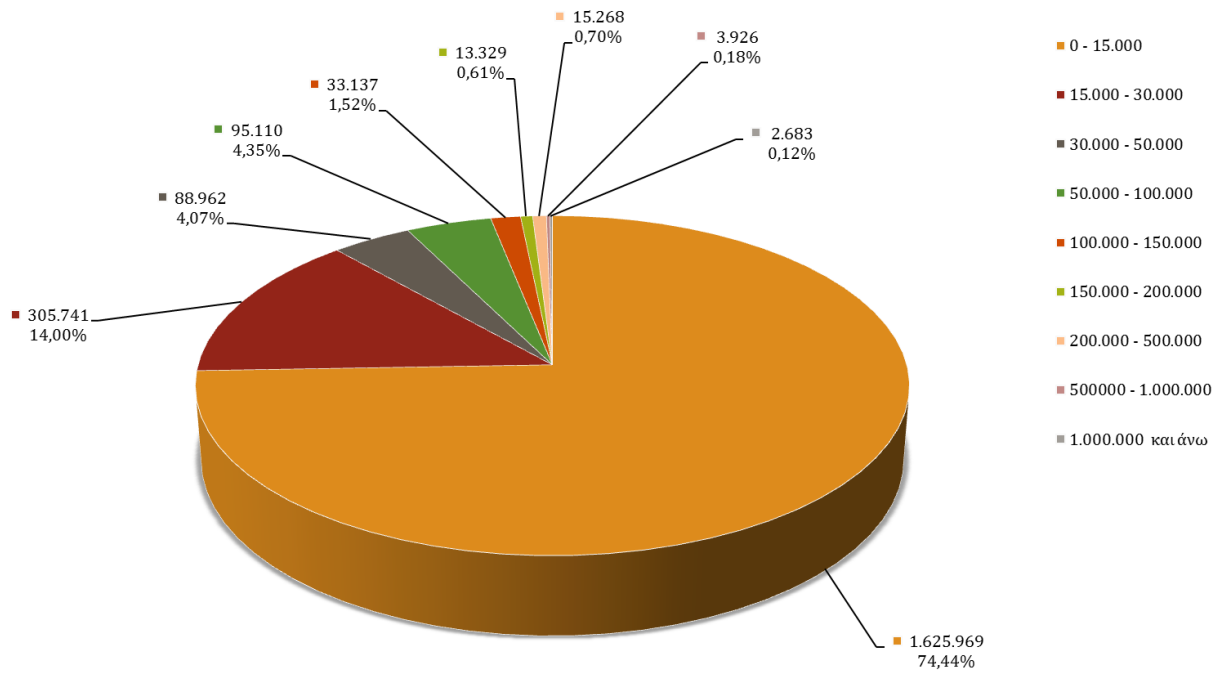

Διάγραμμα 2 : Συνολικές Οφειλές ανά Εύρος Οφειλής (€)

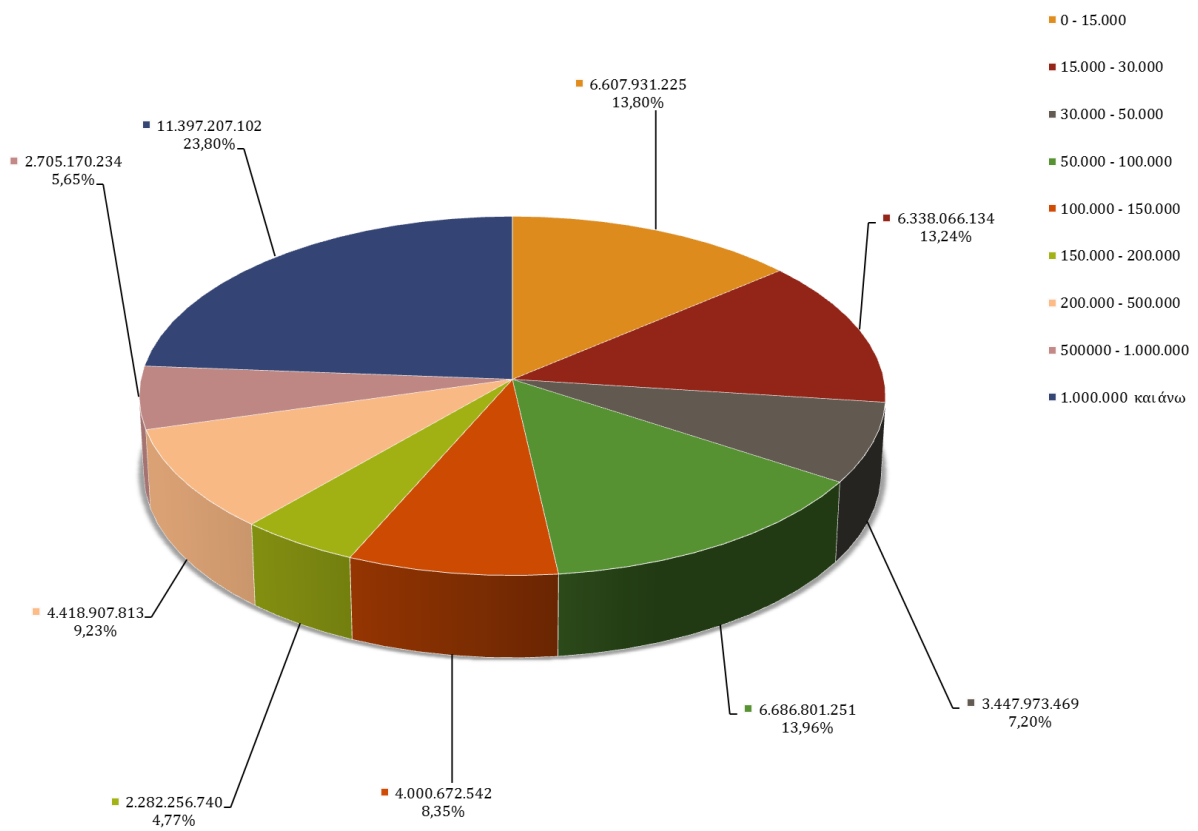

1.3. Παλαιότητα οφειλών

Στους παρακάτω πίνακες δίνονται στοιχεία σχετικά με την παλαιότητα των οφειλών που υπάρχουν στο χαρτοφυλάκιο του Κ.Ε.Α.Ο.

Στον πίνακα 5 που ακολουθεί απεικονίζονται δύο ομάδες οφειλετών. Η πρώτη ομάδα περιλαμβάνει οφειλέτες που δημιούργησαν για πρώτη φορά οφειλές το 2009 ή παλαιότερα και η δεύτερη ομάδα περιλαμβάνει οφειλέτες που δημιούργησαν οφειλές για πρώτη φορά μετά το 2009.

Πίνακας 5 Πλήθος οφειλετών και οφειλές (κύρια οφειλή και πρόσθετα τέλη) βάσει του έτους εκκίνησης των οφειλών				
ΕΤΟΣ ΕΚΚΙΝΗΣΗΣ ΟΦΕΙΛΗΣ	ΠΛΗΘΟΣ ΜΗΤΡΩΩΝ ΟΦΕΙΛΕΤΩΝ	ΣΥΝΟΛΟ ΟΦΕΙΛΗΣ	%	Σωρευτικό %
Οφειλέτες που η οφειλή τους ξεκινάει το 2009 και παλαιότερα	638.450	31.453.985.612	65,69%	65,69%
Οφειλέτες που η οφειλή τους ξεκινάει το 2010	83.440	2.222.434.513	4,64%	70,33%
Οφειλέτες που η οφειλή τους ξεκινάει το 2011	87.933	1.823.800.209	3,81%	74,14%
Οφειλέτες που η οφειλή τους ξεκινάει το 2012	73.810	1.289.029.155	2,69%	76,83%
Οφειλέτες που η οφειλή τους ξεκινάει το 2013	69.604	887.687.414	1,85%	78,68%
Οφειλέτες που η οφειλή τους ξεκινάει το 2014	70.350	668.190.085	1,40%	80,08%
Οφειλέτες που η οφειλή τους ξεκινάει το 2015	63.876	529.701.309	1,11%	81,18%
Οφειλέτες που η οφειλή τους ξεκινάει το 2016	91.531	615.566.199	1,29%	82,47%
Οφειλέτες που η οφειλή τους ξεκινάει το 2017	334.012	4.818.065.405	10,06%	92,53%
Οφειλέτες που η οφειλή τους ξεκινάει το 2018	99.707	1.003.023.282	2,09%	94,63%
Οφειλέτες που η οφειλή τους ξεκινάει το 2019	86.172	660.893.736	1,38%	96,01%
Οφειλέτες που η οφειλή τους ξεκινάει το 2020	115.303	869.623.573	1,82%	97,82%
Οφειλέτες που η οφειλή τους ξεκινάει το 2021	121.514	452.759.826	0,95%	98,77%
Οφειλέτες που η οφειλή τους ξεκινάει το 2022	99.919	356.860.235	0,75%	99,51%
Οφειλέτες που η οφειλή τους ξεκινάει το 2023	142.227	229.034.174	0,48%	99,99%
Οφειλέτες που η οφειλή τους ξεκινάει το 2024	6.277	4.331.786	0,01%	100,00%
ΜΕΡΙΚΟ ΣΥΝΟΛΟ οφειλετών που η οφειλή τους ξεκινάει από το 2010 και μετά	1.545.675	16.431.000.899	34,31%	
ΣΥΝΟΛΟ		47.884.986.511 €		

Από την ανάλυση προκύπτει ότι για τις οφειλές ύψους 47.884.986.511 ευρώ, το **34,31%** (ποσό 16.431.000.899 ευρώ) του συνολικού χρέους δημιουργήθηκε από οφειλέτες που ξεκίνησαν να δημιουργούν οφειλές για πρώτη φορά από το 2010 και μετά, ενώ το **65,69%** (ποσό 31.453.985.612 ευρώ) δημιουργήθηκε από οφειλέτες που ξεκίνησαν να δημιουργούν οφειλές για πρώτη φορά το 2009 ή παλαιότερα.

Παρακάτω δίνεται ανάλυση του χαρτοφυλακίου οφειλών του Κ.Ε.Α.Ο. ανάλογα με το έτος αναφοράς των οφειλών.

Πίνακας 6 Οφειλές (κύρια οφειλή και πρόσθετα τέλη) ανά έτος αναφοράς			
ΕΤΟΣ ΟΦΕΙΛΗΣ	ΣΥΝΟΛΟ ΟΦΕΙΛΗΣ	%	Σωρευτικό %
Οφειλή που αφορά το έτος 2009 και παλαιότερα	19.698.908.428 €	41,14%	41,14%
Οφειλή που αφορά το έτος 2010	2.744.833.508 €	5,73%	46,87%
Οφειλή που αφορά το έτος 2011	2.754.932.059 €	5,75%	52,62%
Οφειλή που αφορά το έτος 2012	2.613.720.330 €	5,46%	58,08%
Οφειλή που αφορά το έτος 2013	2.364.607.240 €	4,94%	63,02%
Οφειλή που αφορά το έτος 2014	2.368.946.390 €	4,95%	67,97%
Οφειλή που αφορά το έτος 2015	2.100.133.694 €	4,39%	72,35%
Οφειλή που αφορά το έτος 2016	2.419.106.253 €	5,05%	77,40%
Οφειλή που αφορά το έτος 2017	1.370.822.253 €	2,86%	80,27%
Οφειλή που αφορά το έτος 2018	1.598.820.084 €	3,34%	83,61%
Οφειλή που αφορά το έτος 2019	1.304.554.208 €	2,72%	86,33%
Οφειλή που αφορά το έτος 2020	1.431.953.085 €	2,99%	89,32%
Οφειλή που αφορά το έτος 2021	1.706.487.622 €	3,56%	92,88%
Οφειλή που αφορά το έτος 2022	1.621.537.262 €	3,39%	96,27%
Οφειλή που αφορά το έτος 2023	1.702.216.503 €	3,55%	99,83%
Οφειλή που αφορά το έτος 2024	83.407.589 €	0,17%	100,00%
ΣΥΝΟΛΟ	47.884.986.511 €	100%	

1.4. Ανάλυση και αξιολόγηση οφειλών και οφειλετών

Στο Κ.Ε.Α.Ο. εξασφαλίζεται η κεντρική παρακολούθηση των οφειλετών. Στο πλαίσιο αυτό το Κ.Ε.Α.Ο. αναλύει και επεξεργάζεται τα διαθέσιμα δεδομένα, ώστε να ελεγχθούν μεταξύ άλλων και ενδεχόμενες περιπτώσεις έντονης παραβατικότητας και συστηματικής δημιουργίας οφειλών, καθώς και να διακριβωθεί το modus operandi στις περιπτώσεις αυτές.

Κοινό χαρακτηριστικό των περιπτώσεων αυτών είναι η συνεχής δημιουργία οφειλών και η ανυπαρξία περιουσιακών στοιχείων του οφειλέτη για την ικανοποίηση των απαιτήσεων του φορέα. Η απουσία περιουσιακών στοιχείων μπορεί να είναι και αποτέλεσμα μεθόδευσης με σκοπό την αδυναμία εντοπισμού των πραγματικών υπευθύνων της επιχείρησης.

Για την αντιμετώπιση των παραπάνω περιπτώσεων, **άμεσης προτεραιότητας ζήτημα είναι η ενεργοποίηση του ελεγκτικού μηχανισμού για τον** καταλογισμό των εισφορών στους

πράγματι ωφελούμενους από την παράνομη δραστηριότητα. Τα πρόσωπα αυτά είναι που έχουν την υποχρέωση αλλά και την οικονομική δυνατότητα να αποκαταστήσουν τη ζημία των ασφαλιστικών οργανισμών που προκλήθηκε από τη δραστηριότητά τους.

Επιπρόσθετα, στο Κ.Ε.Α.Ο. εντείνεται ο **έλεγχος αφερεγγυότητας** των Κοινών Επιχειρήσεων που είναι οφειλέτες Κ.Ε.Α.Ο. Ο **δείκτης αφερεγγυότητας** μιας κοινής επιχείρησης οφειλέτη Κ.Ε.Α.Ο., προκύπτει από στοιχεία που αφορούν:

- στην υποβολή ΑΠΔ χωρίς την καταβολή εισφορών
- στην δραστηριότητα της επιχείρησης (επιχειρήσεις καθαριότητας, φύλαξης, εκπαιδευτικοί όμιλοι, κέντρα αισθητικής)
- στο αν πρόκειται για επιχειρήσεις εντάσεως εργασίας
- στα χαρακτηριστικά των υπευθύνων (π.χ. ορισμός ως υπεύθυνων πρώην εργαζομένων της επιχείρησης)
- στη νομική μορφή των επιχειρήσεων (μονοπρόσωπες, ΕΠΕ, ΙΚΕ)
- στο αν οι ειδικότητες των απασχολούμενων στην επιχείρηση είναι άσχετες με τις δραστηριότητες της επιχείρησης (ενδεικτικά αναφέρεται η περίπτωση επιχείρησης με δραστηριότητα “καθαρισμοί” με απασχολούμενους μάγειρες, νοσοκόμους και νηπιαγωγούς)
- στην όλη συμπεριφορά της επιχείρησης

1.5. Διαχωρισμός οφειλών πολύ χαμηλής εισπραξιμότητας

Μετά την κατάργηση των κριτηρίων για την διαβίβαση των θεωρητικά εισπραξιμων οφειλών από τους τ. ΦΚΑ στο Κ.Ε.Α.Ο. πολλές από τις οφειλές που έχουν ενταχθεί στο Κ.Ε.Α.Ο. εμφανίζουν πολύ χαμηλή ή μηδενική εισπραξιμότητα. Για το λόγο αυτό, το Κ.Ε.Α.Ο., βάσει συγκεκριμένων κριτηρίων που θέτει και ιδιαίτερα σύμφωνα με το άρθρο 108 του Ν.4387/2016 και την κατ’ εξουσιοδότηση εκδοθείσα Υπουργική Απόφαση, εντοπίζει και διαχωρίζει τις οφειλές με χαμηλό, ίσως και μηδενικό βαθμό εισπραξιμότητας. Η διαδικασία προϋποθέτει ενδελεχή έλεγχο από τις αρμόδιες Υπηρεσίες Κ.Ε.Α.Ο. για εντοπισμό όλων των πηγών αποπληρωμής της οφειλής και εξάντληση κάθε εισπρακτικού μέσου σε βάρος του οφειλέτη, ώστε να μπορούν τα αρμόδια όργανα να προτείνουν και να εισηγηθούν με ασφάλεια τον χαρακτηρισμό μιας οφειλής ως πολύ χαμηλής εισπραξιμότητας/ανεπίδεκτη είσπραξης.

Ενδεικτικά, στην κατηγορία των οφειλών χαμηλής εισπραξιμότητας εντάσσονται οφειλές για την είσπραξη των οποίων έχουν ληφθεί επανειλημμένα αναγκαστικά μέτρα είσπραξης χωρίς αποτέλεσμα, οφειλές προσώπων που έχουν αποβιώσει και οι κληρονόμοι αποποιήθηκαν την κληρονομιά, οφειλές επιχειρήσεων που έχουν πτωχεύσει ή βρίσκονται σε αδράνεια, κ.α.

2. ΕΝΕΡΓΕΙΕΣ ΕΙΣΠΡΑΞΗΣ

Για τη διαχείριση των οφειλών εφαρμόζονται ενιαίες διαδικασίες για το σύνολο των οφειλετών.

2.1. Ενημέρωση του οφειλέτη

- ⇒ Στον οφειλέτη που εντάσσεται στο Κ.Ε.Α.Ο. αποστέλλεται η **«Ατομική Ειδοποίηση ληξιπρόθεσμων οφειλών»** με την οποία ενημερώνεται ότι η οφειλή του έχει μεταφερθεί στο Κ.Ε.Α.Ο. και ότι αν δεν ανταποκριθεί εντός 20 ημερών με εξόφληση ή διακανονισμό θα ξεκινήσει η διαδικασία της αναγκαστικής είσπραξης.
- ⇒ Για τις περιπτώσεις που οι οφειλέτες είναι εγγεγραμμένοι χρήστες στις Ηλεκτρονικές Υπηρεσίες Κ.Ε.Α.Ο. οι προσκλήσεις και οι Ατομικές Ειδοποιήσεις αποστέλλονται ηλεκτρονικά μέσω των ηλεκτρονικών υπηρεσιών και είναι προσβάσιμες στην ιστοσελίδα του e-Ε.Φ.Κ.Α. Η αποστολή των ειδοποιήσεων γίνεται και μέσω ταχυδρομείου με συστημένη επιστολή *(βάσει του άρθρου 33 του Ν.4321/2015, οι ειδοποιήσεις που στέλνονται με συστημένη επιστολή θεωρούνται ως κοινοποιημένες μετά την παρέλευση 15 ημερών από την αποστολή)*.
- ⇒ Από την έναρξη του Κ.Ε.Α.Ο. μέχρι τον Μάρτιο 2024 έχουν αποσταλεί συνολικά **2.209.431 Ατομικές Ειδοποιήσεις** σε οφειλέτες. **Ειδικά εντός του πρώτου τριμήνου του 2024 εστάλησαν 23.275 ατομικές ειδοποιήσεις.**

2.2. Διαδικασία λήψης αναγκαστικών μέτρων

- ⇒ **Εντοπισμός οφειλετών σε βάρος των οποίων μπορούν να ληφθούν μέτρα**
Οι Υπηρεσίες του Κ.Ε.Α.Ο., εντοπίζουν τους οφειλέτες που δεν ανταποκρίθηκαν εντός 20 ημερών από την παραλαβή της Ατομικής Ειδοποίησης για την τακτοποίηση της οφειλής τους.
- ⇒ **Αξιολόγηση – Δημιουργία προφίλ οφειλέτη**
Πριν τη λήψη των αναγκαστικών μέτρων οι οφειλέτες αξιολογούνται και δημιουργείται το προφίλ του καθενός με πληροφορίες από το ηλεκτρονικό σύστημα του Κ.Ε.Α.Ο., τη διασύνδεση με το Μητρώο της Γ.Γ.Π.Σ., τα στοιχεία του Γ.Ε.ΜΗ. κλπ. Στη συνέχεια με κριτήρια καθορίζεται ο βαθμός εισπραξιμότητας και επισφάλειας κάθε οφειλής. Μεταξύ των κριτηρίων που λαμβάνονται υπόψη είναι:
 - **το ύψος της οφειλής:** ανάλογα με το ύψος της οφειλής επιλέγεται και το κατάλληλο είδος μέτρου
 - **η συμπεριφορά του οφειλέτη:** Αξιολογείται η στάση του οφειλέτη σε σχέση με την εκπλήρωση των υποχρεώσεων του π.χ. η καταβολή των τρεχουσών εισφορών και η παράλληλη καταβολή ανελλιπώς κάθε μήνα εύλογου ποσού «έναντι» της οφειλής

ενισχύουν το προφίλ της αξιοπιστίας του οφειλέτη, κάτι που λαμβάνεται σοβαρά υπόψη υπέρ του οφειλέτη για όσο χρόνο διαρκεί η συμπεριφορά αυτή.

- ο **η παλαιότητα της οφειλής**: στο πλαίσιο της αξιολόγησης του οφειλέτη, εξετάζεται **το χρονικό σημείο δημιουργίας των οφειλών**, προκειμένου να εκτιμηθεί αν οφείλονται στην οικονομική κρίση ή την εκ συστήματος αφερεγγυότητα του οφειλέτη.

Πίνακας 7 Ενέργειες εισπραξης έως 31/3/2024	
ΕΝΗΜΕΡΩΣΗ ΟΦΕΙΛΕΤΩΝ	
Πλήθος Ατομικών ειδοποιήσεων (β' ειδοποιήσεις)	2.209.431
ΑΝΑΓΚΑΣΤΙΚΑ ΜΕΤΡΑ	
Συνολικό ποσό οφειλών για τα οποία ελήφθησαν Αναγκαστικά Μέτρα	34.539.106.778 €
Συνολικό ποσό οφειλών των οφειλετών που απώλεσαν ρύθμιση (πάγια, νέας αρχής, Ν.4152/14, Ν. 4305/15) για τα οποία ελήφθησαν Αναγκαστικά Μέτρα	13.485.544.913 €
ΣΤΟΙΧΕΙΑ ΡΥΘΜΙΣΕΩΝ	
Πλήθος ρυθμίσεων (ενεργές, ολοκληρωμένες και απολεσθείσες)	2.032.184
Ποσό ρυθμισμένων οφειλών (ενεργές, ολοκληρωμένες και απολεσθείσες)	26.098.946.758

2.3. Αποτροπή δημιουργίας νέων οφειλών

Στο πλαίσιο της δράσης αυτής το Κ.Ε.Α.Ο. εφαρμόζει το μέτρο της αναστολής της χρήσης ηλεκτρονικών υπηρεσιών του e-ΕΦΚΑ για την υποβολή ΑΠΔ, το οποίο τέθηκε εκ νέου σε εφαρμογή με τις διατάξεις του άρθρου 69 του Ν.4635/2019 και την υπ' αριθμ. 53026/4585/14-11-2019 απόφαση Υπουργού και Υφυπουργού Εργασίας και Κοινωνικών Υποθέσεων, με την οποία καθορίζονται οι όροι και οι προϋποθέσεις για την επιβολή του. Το μέτρο αυτό, που ισχύει από 30/10/2019, ημερομηνία δημοσίευσης του νόμου, εφαρμόζεται σε οφειλέτες / εργοδότες, που ασφαλίζουν προσωπικό μέσω Α.Π.Δ. χωρίς να καταβάλουν τις τρέχουσες μηνιαίες ασφαλιστικές εισφορές, αυξάνοντας συνεχώς το ποσό της οφειλής τους. Επιβάλλεται κυρίως σε εργοδότες που αποφεύγουν συστηματικά την εκπλήρωση των υποχρεώσεών τους για την καταβολή των ασφαλιστικών εισφορών προς τον e-Ε.Φ.Κ.Α. και αποσκοπεί στην παρεμπόδιση της ανάπτυξης στρατηγικών εισφοροδιαφυγής. Πέραν του περιορισμού της συσσώρευσης οφειλών, σημαντικό όφελος από την εφαρμογή της διαδικασίας αυτής είναι η συγκέντρωση φορολογικών και περιουσιακών στοιχείων των οφειλετών, που μπορούν να αξιοποιηθούν για την διασφάλιση της εισπραξιμότητας των οφειλών.

Η παραπάνω διαδικασία που εφαρμοζόταν βάσει του άρθρου 17 παρ.1 Ν.3846/2010, είχε καταργηθεί για σύντομο χρονικό διάστημα (με το άρθρο 66 του Ν. 4603/2019 - ΦΕΚ Α'48/14-3-2019) και τέθηκε και πάλι σε εφαρμογή με τις νέες διατάξεις, βάσει των οποίων έχει ανασταλεί η δυνατότητα υποβολής ΑΠΔ σε **671 εργοδότες**.

2.4. Στοιχεία ρυθμίσεων

Το Κ.Ε.Α.Ο. επιδιώκει την είσπραξη ληξιπρόθεσμων οφειλών μέσω της υπαγωγής και της παραμονής των οφειλών σε καθεστώς ρύθμισης. Οι οφειλέτες ενημερώνονται μέσω των Ατομικών Ειδοποιήσεων για το ύψος της οφειλής τους και καλούνται να προχωρήσουν άμεσα σε ρύθμιση ή εξόφληση. Η ένταξη και παραμονή των οφειλών σε ρύθμιση ελέγχεται από την αρμόδια Διεύθυνση της Κεντρικής Υπηρεσίας σε μηνιαία βάση ούτως ώστε να υπάρχει άμεση αντίδραση των Υπηρεσιών του Κ.Ε.Α.Ο. σε περίπτωση κινδύνου απώλειας της ρύθμισης (μη καταβολή δόσης, νέες οφειλές). Επιπλέον, μέσω των ηλεκτρονικών υπηρεσιών του Κ.Ε.Α.Ο. οι οφειλέτες μπορούν να ενημερωθούν αναλυτικά για την κατάσταση των οφειλών τους, να εξετάσουν εναλλακτικά σενάρια ρύθμισης των οφειλών ανάλογα με τις κείμενες διατάξεις και να προχωρήσουν σε ρύθμιση των οφειλών τους ηλεκτρονικά.

Από τον Μάιο του 2019 μεγάλο πλήθος οφειλετών επωφελήθηκε των ευνοϊκών διατάξεων για ρύθμιση των οφειλών βάσει των άρθρων 1-18 του **Ν. 4611/2019**, με την οποία δόθηκε δυνατότητα αποπληρωμής της οφειλής σε έως 120 ισόποσες μηνιαίες δόσεις, με ελάχιστο ποσό δόσης 50,00 €, επιτόκιο περίπου 3% (άρθρο 72 του Ν.4623/2019) και σημαντικές διαγραφές σε προσαυξήσεις. Επίσης, όσον αφορά τους μη μισθωτούς η ρύθμιση συνδυάστηκε και με τον επαναπροσδιορισμό της οφειλής για όσους επιλέγουν τον επανυπολογισμό της μηνιαίας εισφοράς των κλάδων σύνταξης και υγείας χρονικής περιόδου 1/1/2002-31/12/2016. Η διαδικασία επανυπολογισμού και ένταξης στη ρύθμιση γινόταν ηλεκτρονικά μέσω των αντίστοιχων διαδικτυακών εφαρμογών του e-ΕΦΚΑ και του Κ.Ε.Α.Ο.

Η προθεσμία υπαγωγής στη ρύθμιση του Ν. 4611/2019 έληξε στις 7 Οκτωβρίου 2019. Όσον αφορά τους αυτοαπασχολούμενους, ελεύθερους επαγγελματίες και αγρότες η παραπάνω προθεσμία αφορούσε την είσοδο στην ηλεκτρονική εφαρμογή του e-ΕΦΚΑ για προσδιορισμό/επανυπολογισμό οφειλών και την ολοκλήρωση του βήματος επαλήθευσης των στοιχείων τους. Για τις κατηγορίες αυτές των οφειλετών η προθεσμία υποβολής αιτήματος στην ηλεκτρονική πλατφόρμα του Κ.Ε.Α.Ο. για ένταξη στην ρύθμιση παρατάθηκε μέχρι τις 31/12/2021.

Τον Οκτώβριο 2020 δημοσιεύτηκε ο **Ν.4738/2020** με τίτλο «**Ρύθμιση οφειλών και παροχή δευτέρης ευκαιρίας και άλλες διατάξεις**», με τον οποίο θεσπίζεται ο «Εξωδικαστικός μηχανισμός ρύθμισης οφειλών» ως μία πάγια διαδικασία πρόληψης και αποφυγής του κινδύνου

αφερεγγυότητας του οφειλέτη. Η νέα διαδικασία, η οποία εφαρμόζεται σε εναρμόνιση με την Ευρωπαϊκή Οδηγία 1023/2019, δημιουργεί ένα πλαίσιο για τη ρύθμιση οφειλών τόσο φυσικών όσο και των νομικών προσώπων με πτωχευτική ικανότητα έναντι των πιστωτών τους (δημόσιο, ασφαλιστικά ταμεία, χρηματοδοτικοί φορείς). Αποσκοπεί στη χορήγηση ενός λειτουργικού περιβάλλοντος για την άμεση διαμόρφωση προτάσεων - λύσεων αναδιάρθρωσης των οφειλών από τους χρηματοδοτικούς φορείς, το Δημόσιο και τους Φορείς Κοινωνικής Ασφάλισης. Η αίτηση υποβάλλεται ηλεκτρονικά στην Ηλεκτρονική Πλατφόρμα Εξωδικαστικής Ρύθμισης Οφειλών της Ε.Γ.Δ.Ι.Χ. (έναρξη υποβολής αιτήσεων από 1/6/2021).

Σε ισχύ τέθηκε από 2/12/2021 η **ρύθμιση του άρθρου 67 του Ν. 4821/21** που επιτρέπει τον διακανονισμό σε **έως και 72 δόσεις** των οφειλών που δημιουργήθηκαν λόγω των μέτρων για την αντιμετώπιση των αρνητικών συνεπειών της εμφάνισης του κορωνοϊού. Συγκεκριμένα, αφορά οφειλές πληγέντων εργοδοτών, αυτοαπασχολούμενων και ελεύθερων επαγγελματιών από ασφαλιστικές εισφορές **περιόδων απασχόλησης Φεβρουαρίου 2020 έως Ιουνίου 2021**, καθώς και οφειλές από ασφαλιστικές εισφορές των οποίων η προθεσμία καταβολής είχε παραταθεί έως 31/12/2021 (αναστολή είσπραξης). Η υποβολή αίτησης για ένταξη στη ρύθμιση γινόταν ηλεκτρονικά μέσω της αντίστοιχης ηλεκτρονικής υπηρεσίας του Κ.Ε.Α.Ο.

Στις 28/3/2023 δημοσιεύτηκε σε ΦΕΚ ο **Ν. 5036/2023** ο οποίος προβλέπει τη δυνατότητα αναβίωσης ευνοϊκών ρυθμίσεων του ν. 4611/2019 (έως 120 δόσεις) και του ν. 4756/2020 (COVID έως 72 δόσεις) για όσους οφειλέτες τις είχαν απολέσει μέχρι την 1η Φεβρουαρίου 2023. Επιπλέον, θεσπίζεται νέα ρύθμιση σε έως και 72 δόσεις για οφειλές που δημιουργήθηκαν την περίοδο από τον Σεπτέμβριο 2021 έως και τον Δεκέμβριο 2022. Ημερομηνία έναρξης υποβολής αιτήσεων ορίστηκε η 7^η Απριλίου 2023 για την αναβίωση των ρυθμίσεων και η 10^η Απριλίου 2023 για την νέα ρύθμιση των 72 δόσεων.

Στο τέλος Μαρτίου 2024 οι συνολικές ενεργές ρυθμίσεις ήταν 326.081 και το ρυθμισμένο ποσό 4.532.717.225 ευρώ, ενώ οι ολοκληρωμένες ρυθμίσεις ήταν συνολικά 672.237 για οφειλές στο Κ.Ε.Α.Ο. ύψους 3.255.089.382 ευρώ.

Η πορεία των ρυθμίσεων στο Κ.Ε.Α.Ο. αποτυπώνεται στον πίνακα και στα διαγράμματα που ακολουθούν.

Πίνακας 8
Στοιχεία ρυθμίσεων των οφειλετών του Κ.Ε.Α.Ο
(Στοιχεία 31/3/2024)

		Ενεργές	Ολοκληρωμένες	Απολεσθείσες	Σύνολο
Πάγια ρύθμιση (Ν. 4152/2013)	Πλήθος	123.892	416.352	561.431	1.101.675
	Ρυθμισμένο ποσό	926.955.594 €	1.275.462.024 €	9.632.328.906 €	11.834.746.524 €
Ρυθμίσεις εξωδικαστικού μηχανισμού και ρυθμίσεις εξυγίανσης βάσει πτωχευτικού κώδικα	Πλήθος	17.681	940	8.759	27.380
	Ρυθμισμένο ποσό	1.017.551.929 €	34.488.817 €	493.869.011 €	1.545.909.758 €
Ρύθμιση 120 δόσεων (Ν. 4611/2019)	Πλήθος	138.968	180.617	287.787	607.372
	Ρυθμισμένο ποσό	1.712.366.661 €	767.900.067 €	3.085.025.136 €	5.565.291.863 €
Ρύθμιση Ν. 5036/2023	Πλήθος	16.719	4.015	34.240	54.974
	Ρυθμισμένο ποσό	210.899.411 €	9.131.740 €	415.958.572 €	635.989.722 €
Ρύθμιση 100 δόσεων (Ν. 4321/2015)	Πλήθος	3.088	40.335	75.089	118.512
	Ρυθμισμένο ποσό	53.982.147 €	890.167.382 €	2.910.656.805 €	3.854.806.333 €
Ρύθμιση 72 δόσεων (Ν. 4821/2021)	Πλήθος	22.115	17.655	22.361	62.131
	Ρυθμισμένο ποσό	427.882.855 €	85.191.252 €	195.323.413 €	708.397.520 €
Λοιπές ρυθμίσεις	Πλήθος	3.618	12.323	44.199	60.140
	Ρυθμισμένο ποσό	183.078.628 €	192.748.101 €	1.577.978.307 €	1.953.805.037 €

Διάγραμμα 3 : Πλήθος ενεργών ρυθμίσεων ανά τύπο ρύθμισης (οφειλέτες Κ.Ε.Α.Ο.)

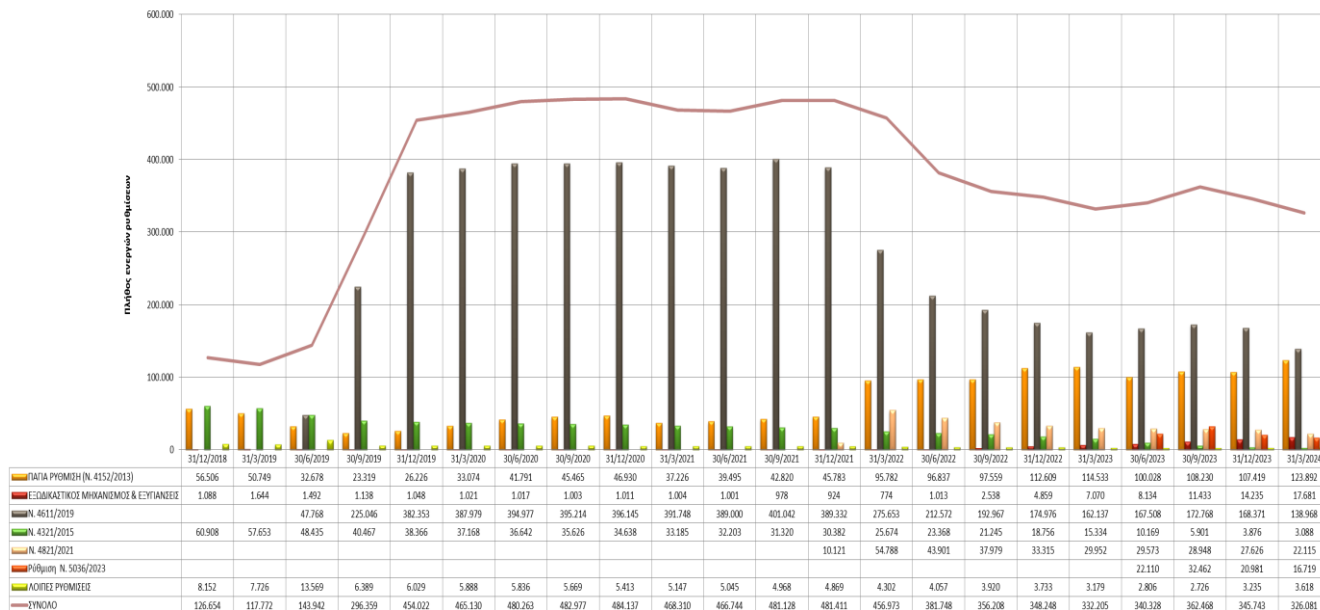

Διάγραμμα 4 : Πλήθος ενεργών ρυθμίσεων ανά ΦΚΑ (οφειλέτες Κ.Ε.Α.Ο.)



Διάγραμμα 5 : Ρυθμισμένο ποσό ανά τύπο ρύθμισης (οφειλέτες Κ.Ε.Α.Ο.)

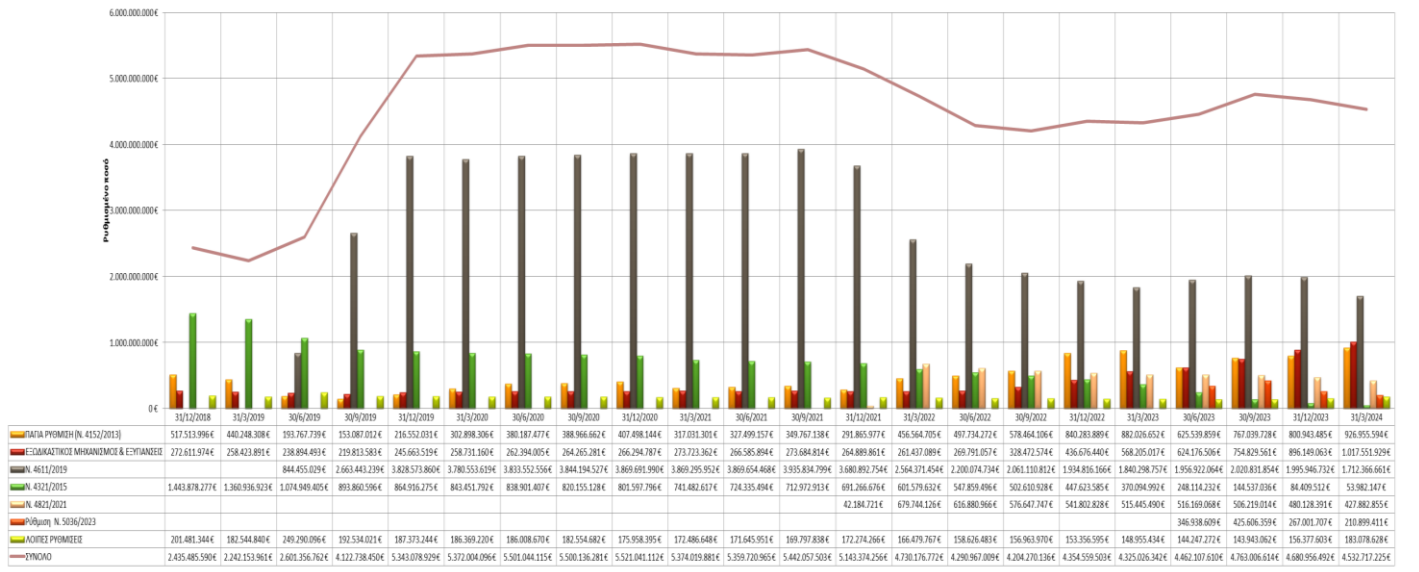

Διάγραμμα 6 : Ρυθμισμένο ποσό ανά ΦΚΑ (οφειλέτες Κ.Ε.Α.Ο.)

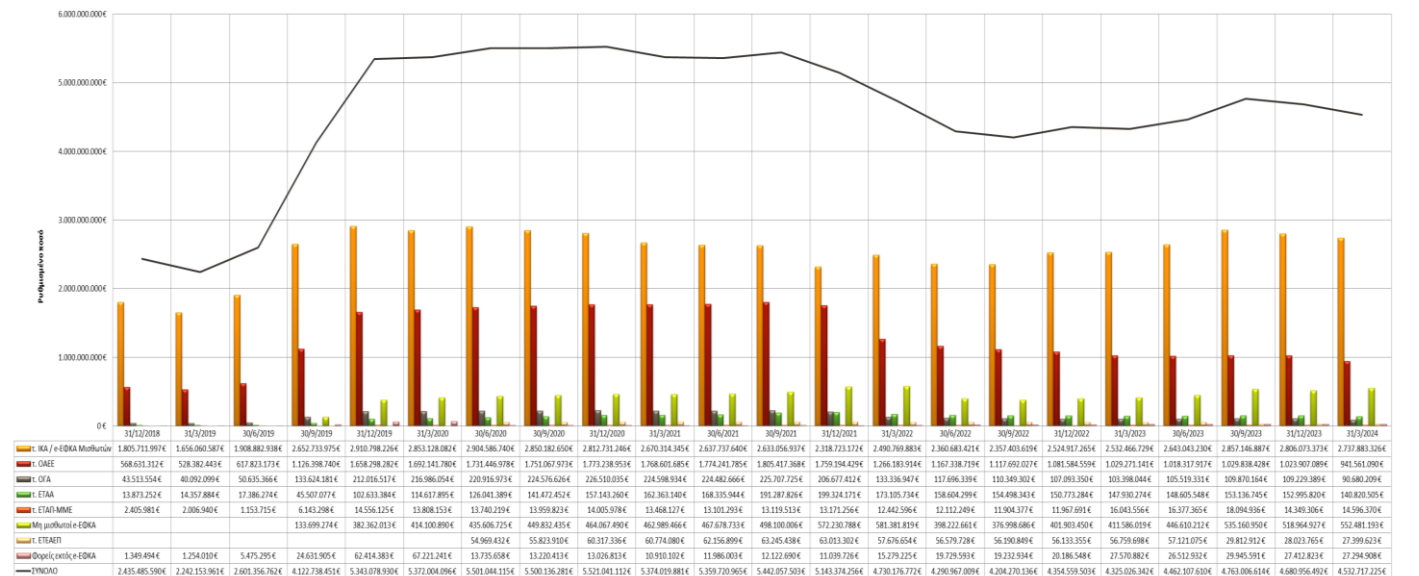

3. ΣΤΟΙΧΕΙΑ ΕΙΣΠΡΑΞΕΩΝ

3.1. Συνολικές εισπράξεις έως και τον Μάρτιο 2024

Το συνολικό ποσό των εισπράξεων από την έναρξη λειτουργίας του Κ.Ε.Α.Ο. έως και τον Μάρτιο του 2024 ανέρχεται στο ποσό των **11.694.827.124 ευρώ**.

Το μεγαλύτερο ποσοστό, 60,20% των συνολικών εισπράξεων, προέρχεται από οφειλές που έχουν ενταχθεί σε καθεστώς ρύθμισης, ενώ το 39,80% εισπράχθηκε από καταβολές εκτός ρυθμίσεων.

Πίνακας 9 Συνολικές εισπράξεις Κ.Ε.Α.Ο. (ΕΩΣ 31/3/2024)				
Εισπράξεις ανά ΦΚΑ	Εισπράξεις από ρυθμίσεις	Εισπράξεις εκτός ρύθμισης	Σύνολο	Ποσοστό στο σύνολο εισπράξεων
e-ΕΦΚΑ Μισθωτών /τ. ΙΚΑ-ΕΤΑΜ	4.766.339.892 €	3.616.041.955 €	8.382.381.847 €	71,68%
Μη μισθωτοί e-ΕΦΚΑ	690.255.409 €	649.096.317 €	1.339.351.726 €	11,45%
τ. ΟΑΕΕ	1.156.867.984 €	232.486.541 €	1.389.354.525 €	11,88%
τ. ΟΓΑ	192.497.420 €	100.894.053 €	293.391.474 €	2,51%
τ. ΕΤΑΑ	146.894.366 €	38.717.998 €	185.612.363 €	1,59%
τ. ΕΤΑΠ-ΜΜΕ	8.860.283 €	2.817.806 €	11.678.089 €	0,10%
τ. ΕΤΕΑΕΠ ¹	46.432.807 €	10.424.189 €	56.856.996 €	0,49%
Φορείς εκτός e-ΕΦΚΑ	32.253.361 €	3.946.743 €	36.200.104 €	0,31%
ΕΙΣΠΡΑΞΕΙΣ				
Εισπραχθέν ποσό από ρυθμίσεις			7.040.401.522 €	60,20%
Εισπραχθέν ποσό εκτός ρύθμισης			4.654.425.602 €	39,80%
ΣΥΝΟΛΙΚΟ ΕΙΣΠΡΑΧΘΕΝ ΠΟΣΟ			11.694.827.124 €	

1 - Περιλαμβάνονται οι εισπράξεις για οφειλές προς το τ. ΕΤΕΑΕΠ που πραγματοποιήθηκαν από τον Απρίλιο 2020 και μετά. Προηγούμενες εισπράξεις για οφειλές προς το τ. ΕΤΕΑΠ περιλαμβάνονται στην γραμμή «Φορείς εκτός e-ΕΦΚΑ».

Διάγραμμα 7: Συνολικές εισπράξεις Κ.Ε.Α.Ο. (εισπράξεις από ρυθμίσεις και εισπράξεις εκτός ρύθμισης)

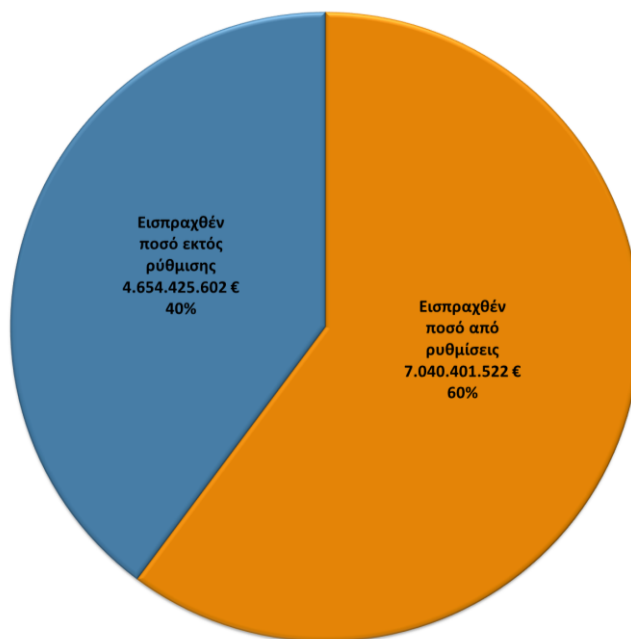

Πίνακας 10	
Συνολικές εισπράξεις ανά έτος	
ΕΤΟΣ	ΕΤΗΣΙΕΣ ΕΙΣΠΡΑΞΕΙΣ
2013	25.208.714 €
2014	333.290.851 €
2015	632.831.271 €
2016	820.159.471 €
2017	1.052.852.074 €
2018	1.373.925.070 €
2019	1.471.021.155 €
2020	1.126.074.356 €
2021	992.844.631 €
2022	1.713.265.141 €
2023	1.704.455.123 €
2024	448.899.267 €
ΣΥΝΟΛΟ	11.694.827.124 €

Διάγραμμα 8: Μηνιαίες Εισπράξεις (Σύνολο – Ρυθμίσεις – Εκτός Ρύθμισης)

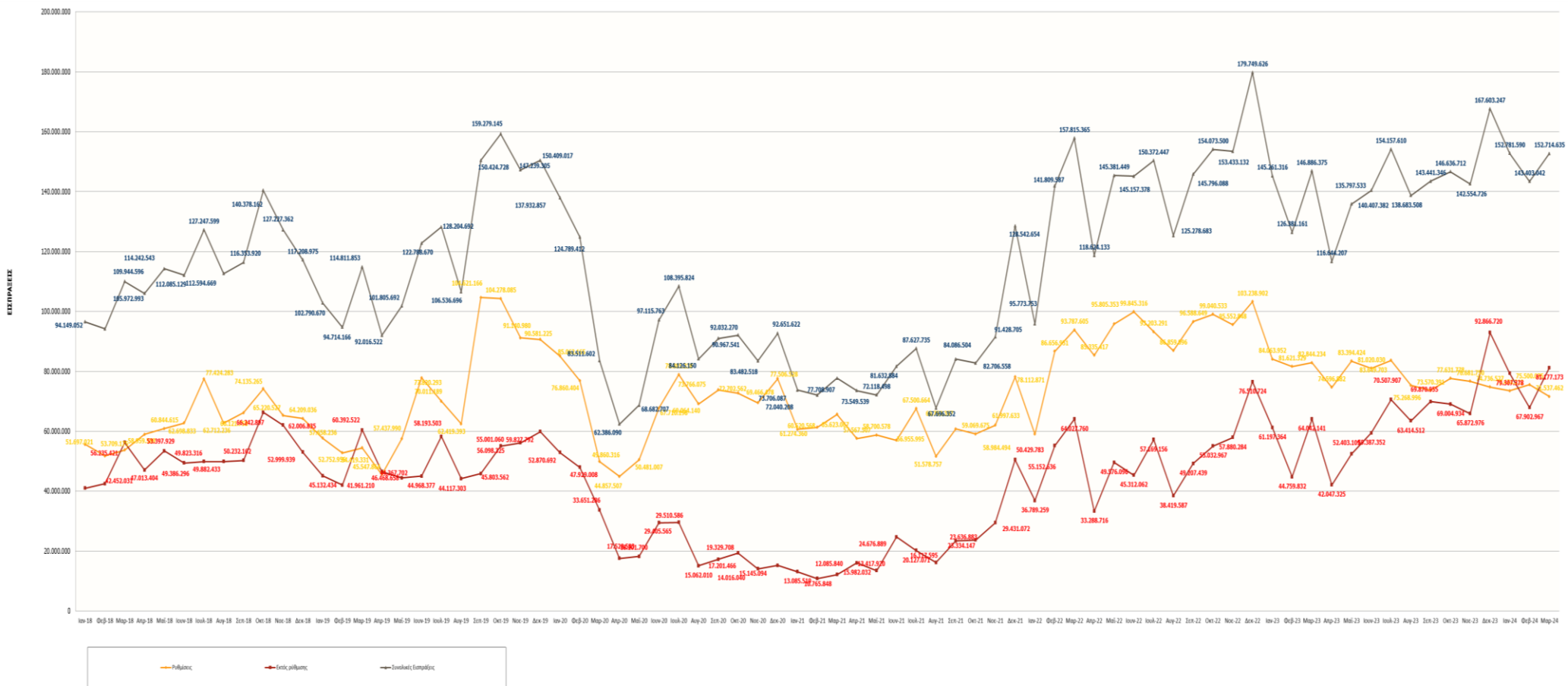

3.2. Εισπράξεις τριμήνου Ιανουαρίου – Μαρτίου 2024

Οι συνολικές εισπράξεις κατά το πρώτο τρίμηνο του 2024 ανέρχονται σε **448.899.267 ευρώ**, με ποσοστό 49% να προέρχεται από πληρωμές οφειλών που έχουν ενταχθεί σε καθεστώς ρύθμισης και 51% από καταβολές εκτός ρύθμισης.

Στους πίνακες που ακολουθούν, παρουσιάζονται οι εισπράξεις από ρυθμίσεις και εκτός ρύθμισης, καθώς και οι εισπράξεις ανά ΦΚΑ.

Πίνακας 11	
Συνολικές εισπράξεις Ιανουαρίου – Μαρτίου 2024	
Εισπραχθέν ποσό από ρυθμίσεις	220.511.749 €
Πάγια ρύθμιση (Ν. 4152/2013)	114.333.976 €
Ρυθμίσεις εξωδικαστικού μηχανισμού και εξυγιάνσεις	10.702.560 €
Ρύθμιση 120 δόσεων (Ν. 4611/2019)	52.439.062 €
Ρύθμιση Ν. 5036/2023	15.101.579 €
Ρύθμιση 100 δόσεων (Ν. 4321/2015)	1.550.887 €
Ρύθμιση 72 δόσεων (Ν. 4821/2021)	21.206.632 €
Λοιπές Ρυθμίσεις	5.177.053 €
Εισπραχθέν ποσό εκτός ρύθμισης	228.387.518 €
ΣΥΝΟΛΙΚΟ ΕΙΣΠΡΑΧΘΕΝ ΠΟΣΟ	448.899.267 €

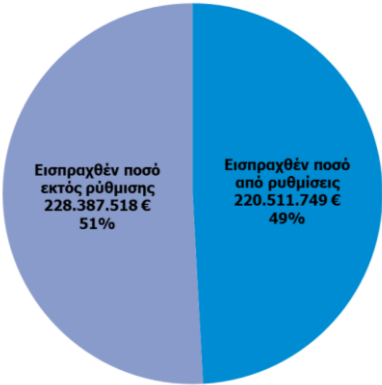

The pie chart illustrates the distribution of total payments. The larger portion, 51% (228,387,518 €), is represented by a light blue segment and corresponds to payments outside restructuring. The smaller portion, 49% (220,511,749 €), is represented by a darker blue segment and corresponds to payments from restructuring.

Διάγραμμα 9: Συνολικές εισπράξεις τριμήνου

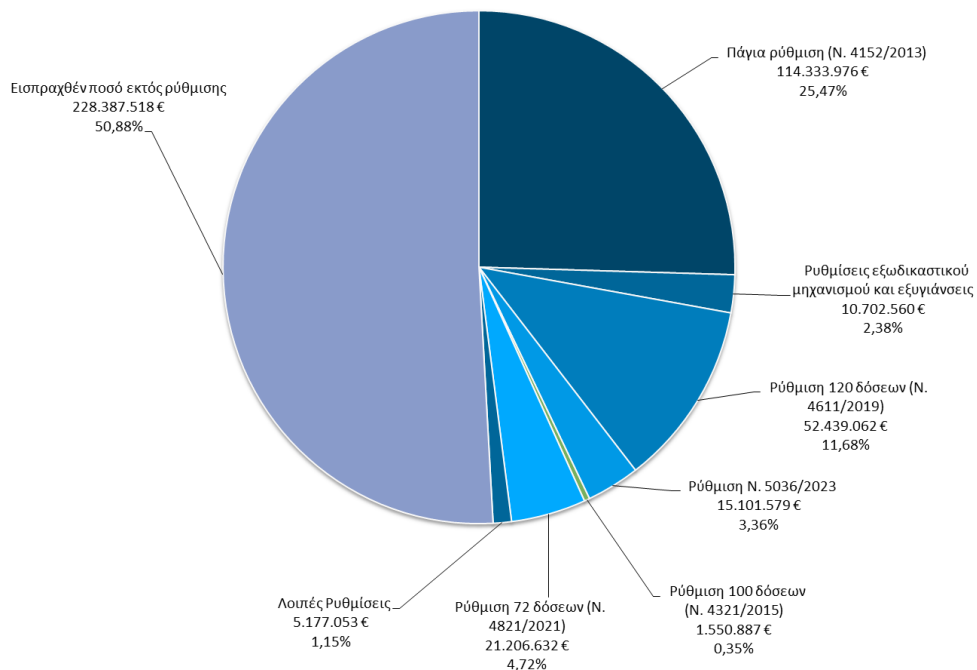

Πίνακας 12
Εισπράξεις ανά Φορέα
Ιανουαρίου – Μαρτίου 2024

		Πάγια ρύθμιση (Ν. 4152/2013)	Ρυθμίσεις εξωδικαστικού μηχανισμού και εξυγιάνσεις	Ρύθμιση 120 δόσεων (Ν. 4611/2019)	Ρύθμιση Ν. 5036/2023	Ρύθμιση 100 δόσεων (Ν. 4321/2015)	Ρύθμιση 72 δόσεων (Ν. 4821/2021)	Λοιπές Ρυθμίσεις	Εκτός ρύθμισης	ΣΥΝΟΛΟ ΑΝΑ ΦΟΡΕΑ
ε-ΕΦΚΑ Μισθωτών / τ. ΙΚΑ-ΕΤΑΜ	Κύρια Οφειλή	59.001.975 €	5.230.899 €	13.597.848 €	9.822.591 €	1.058.177 €	17.190.417 €	4.017.032 €	124.165.279 €	272.665.382 €
	Πρόσθετα Τέλη	11.336.822 €	2.879.607 €	6.332.449 €	2.111.637 €	422.371 €	1.423.223 €	295.879 €	13.779.176 €	
τ. ΟΑΕΕ	Κύρια Οφειλή	3.254.286 €	708.644 €	18.909.574 €	0 €	56.940 €	0 €	79.308 €	9.507.657 €	38.934.340 €
	Πρόσθετα Τέλη	1.032.831 €	489.772 €	2.032.399 €	0 €	12.105 €	0 €	8.206 €	2.842.618 €	
τ. ΟΓΑ	Κύρια Οφειλή	930.787 €	58.677 €	1.472.745 €	0 €	769 €	0 €	3.745 €	2.353.164 €	7.638.997 €
	Πρόσθετα Τέλη	607.071 €	61.202 €	653.376 €	0 €	157 €	0 €	1.642 €	1.495.662 €	
τ. ΕΤΑΑ	Κύρια Οφειλή	1.034.802 €	160.728 €	3.333.815 €	0 €	272 €	0 €	1.830 €	2.429.139 €	8.555.841 €
	Πρόσθετα Τέλη	273.735 €	93.326 €	572.120 €	0 €	96 €	0 €	636 €	655.342 €	
τ. ΕΤΑΠ- ΜΜΕ	Κύρια Οφειλή	58.524 €	5.083 €	215.471 €	0 €	0 €	0 €	0 €	636.608 €	1.317.223 €
	Πρόσθετα Τέλη	40.157 €	5.850 €	60.266 €	0 €	0 €	0 €	0 €	295.264 €	
Μη μισθωτοί ε-ΕΦΚΑ	Κύρια Οφειλή	29.586.604 €	516.705 €	3.803.821 €	2.535.866 €	0 €	2.129.971 €	127.072 €	60.457.731 €	115.210.068 €
	Πρόσθετα Τέλη	6.306.487 €	356.269 €	683.726 €	629.018 €	0 €	270.656 €	24.724 €	7.781.418 €	
τ. ΕΤΕΑΕΠ	Κύρια Οφειλή	224.418 €	38.703 €	336.026 €	159 €	0 €	0 €	1.934 €	491.756 €	2.069.910 €
	Πρόσθετα Τέλη	219.001 €	55.034 €	256.264 €	6 €	0 €	0 €	1.864 €	444.745 €	
Φορείς εκτός ε-ΕΦΚΑ	Κύρια Οφειλή	379.865 €	28.213 €	162.843 €	1.979 €	0 €	188.387 €	549.186 €	1.014.431 €	2.507.506 €
	Πρόσθετα Τέλη	46.611 €	13.848 €	16.319 €	323 €	0 €	3.978 €	63.995 €	37.528 €	
ΣΥΝΟΛΑ		114.333.976 €	10.702.560 €	52.439.062 €	15.101.579 €	1.550.887 €	21.206.632 €	5.177.053 €	228.387.518 €	488.899.267 €