



ΕΛΛΗΝΙΚΗ ΔΗΜΟΚΡΑΤΙΑ
ΥΠΟΥΡΓΕΙΟ ΕΡΓΑΣΙΑΣ & ΚΟΙΝΩΝΙΚΩΝ ΥΠΟΘΕΣΕΩΝ

e-ΕΦΚΑ

ΗΛΕΚΤΡΟΝΙΚΟΣ ΕΘΝΙΚΟΣ ΦΟΡΕΑΣ ΚΟΙΝΩΝΙΚΗΣ ΑΣΦΑΛΙΣΗΣ

**ΓΕΝ. Δ/ΝΣΗ ΣΤΡΑΤΗΓΙΚΗΣ & ΑΝΑΠΤΥΞΗΣ
Δ/ΝΣΗ ΜΕΛΕΤΩΝ**

Ταχ. Δ/νση: Αμερικής 12, 10671 Αθήνα

Πληροφορίες: Ε. Χριστοδούλου

Τηλ.: 210 – 33.84.375

fax: 210 – 33.84.366

e-mail: d.meleton@efka.gov.gr

Αθήνα, 30/03/2021

ΠΡΟΣ:

- **ΓΡΑΦΕΙΟ ΔΙΟΙΚΗΤΗ e-ΕΦΚΑ**
- **ΓΡΑΦΕΙΟ ΥΠΟΔΙΟΙΚΗΤΗ Β e-ΕΦΚΑ κ. ΚΡΗΤΙΚΟΥ**

ΚΟΙΝ.:

- **ΓΡΑΦΕΙΟ ΥΠΟΔΙΟΙΚΗΤΗ Α e-ΕΦΚΑ κ. ΤΣΑΓΚΑΡΟΠΟΥΛΟΥ**
- **ΓΡΑΦΕΙΟ ΥΠΟΔΙΟΙΚΗΤΗ Γ e-ΕΦΚΑ κ. ΑΤΣΑΒΕ**
- **ΓΡΑΦΕΙΟ ΥΠΟΔΙΟΙΚΗΤΗ Δ e-ΕΦΚΑ κ. ΠΑΓΩΝΗ**
- **ΓΕΝΙΚΗ ΔΙΕΥΘΥΝΣΗ ΠΑΡΟΧΩΝ ΚΑΙ ΥΓΕΙΑΣ**

ΘΕΜΑ: «ΕΡΓΑΤΙΚΟ ΑΤΥΧΗΜΑ ΜΗ ΜΙΣΘΩΤΩΝ (τ. Ο.Α.Ε.Ε). ΕΤΟΥΣ 2020»

Στην παρούσα έκθεση παρουσιάζονται τα στοιχεία εργατικών ατυχημάτων μη μισθωτών (τ. Ο.Α.Ε.Ε.) για το έτος 2020. Η έκθεση αποτελεί ουσιαστικά επικαιροποίηση των σχετικών με το εργατικό ατύχημα μη μισθωτών εκθέσεων των προηγούμενων ετών, οι οποίες παρουσίαζαν στοιχεία από την έναρξη λειτουργίας της σχετικής εφαρμογής (2016) έως το τέλος του 2019. Σε αυτήν συνοψίζονται τα στοιχεία του έτους 2020, ενώ η δομή της έχει διατηρηθεί κατά το δυνατόν αντίστοιχη με των εκθέσεων των προηγούμενων ετών για λόγους εύκολης αντιπαράθεσης/σύγκρισης.

Στην έκθεση αναλύονται τα δεδομένα εργατικών ατυχημάτων που αποζημιώθηκαν κατά το έτος 2020 και συγκεκριμένα έως τις 15/12/2020, την ημερομηνία δηλαδή πίστωσης αποζημιώσεων του Δεκεμβρίου 2020, δεδομένου ότι οι πιστώσεις των αποζημιώσεων πραγματοποιούνται μία φορά κάθε μήνα και συγκεκριμένα περίπου στο μέσο αυτού. Μετά την επεξεργασία και ανάλυση των δεδομένων, **που αφορούν πληρωμές επιδομάτων εργατικών ατυχημάτων**, παρουσιάζεται στις ακόλουθες σελίδες η εικόνα κίνησης τους.

Κατά την ανάλυση ελήφθησαν υπόψιν τα εργατικά ατυχήματα για τα οποία έχει καταβληθεί αποζημίωση. Επίσης, μελετήθηκαν οι αρχικές αιτήσεις για παροχή επιδόματος εργατικού ατυχήματος και όχι οι παρατάσεις αυτών και οι καταβολές διαφοράς ποσού για να αποφευχθεί η διπλή θεώρηση του ίδιου ατυχήματος στην μέτρηση του συνολικού πλήθους περιπτώσεων.

ΓΕΩΓΡΑΦΙΚΗ ΚΑΤΑΝΟΜΗ ΕΡΓΑΤΙΚΩΝ ΑΤΥΧΗΜΑΤΩΝ ΜΗ ΜΙΣΘΩΤΩΝ ΕΦΚΑ

Η γεωγραφική κατανομή των αιτημάτων καταβολής επιδόματος εργατικού ατυχήματος μη μισθωτών για τις καταχωρήσεις στην εφαρμογή που αποζημιώθηκαν κατά το έτος 2020 παρουσιάζει την εξής εικόνα:

ΝΟΜΟΣ (ΕΔΡΑΣ ΑΣΦΑΛΙΣΜΕΝΟΥ)	ΠΛΗΘΟΣ ΑΙΤΗΣΕΩΝ	ΗΜΕΡΕΣ ΑΠΟΖΗΜΙΩΣΗΣ	Μ.Ο. ΗΜΕΡΩΝ ΑΠΟΖΗΜΙΩΣΗΣ ΑΝΑ ΠΕΡΙΠΤΩΣΗ	ΠΟΣΟ ΑΠΟΖΗΜΙΩΣΗΣ
ΑΙΤΩΛΟΑΚΑΡΝΑΝΙΑΣ	33	1.981	60,03	€ 43.880,62
ΑΡΧΙΚΗ	28	1.805	64,46	€ 40.519,64
ΠΑΡΑΤΑΣΗ	5	176	35,20	€ 3.360,98
ΑΡΓΟΛΙΔΑΣ	16	987	61,69	€ 19.313,26
ΑΡΧΙΚΗ	14	926	66,14	€ 18.032,26
ΠΑΡΑΤΑΣΗ	2	61	30,50	€ 1.281,00
ΑΡΚΑΔΙΑΣ	8	381	47,63	€ 13.977,80
ΑΡΧΙΚΗ	7	381	54,43	€ 10.529,36
ΔΙΑΦΟΡΑ ΠΟΣΟΥ	1	0	-	€ 3.448,44
ΑΡΤΑΣ	11	557	50,64	€ 13.310,64
ΑΡΧΙΚΗ	10	557	55,70	€ 13.104,24
ΔΙΑΦΟΡΑ ΠΟΣΟΥ	1	0	-	€ 206,40
ΑΤΤΙΚΗΣ	142	9.802	69,03	€ 211.861,67
ΑΡΧΙΚΗ	133	9.488	71,34	€ 201.998,24
ΔΙΑΦΟΡΑ ΠΟΣΟΥ	1	0	-	€ 3.710,40
ΠΑΡΑΤΑΣΗ	8	314	39,25	€ 6.153,03
ΑΧΑΪΑΣ	33	2.181	66,09	€ 38.947,85
ΑΡΧΙΚΗ	33	2.181	66,09	€ 38.947,85
ΒΟΙΩΤΙΑΣ	9	763	84,78	€ 17.446,68
ΑΡΧΙΚΗ	9	763	84,78	€ 17.446,68
ΓΡΕΒΕΝΩΝ	2	102	51,00	€ 1.787,04
ΑΡΧΙΚΗ	2	102	51,00	€ 1.787,04
ΔΡΑΜΑΣ	3	262	87,33	€ 4.342,89
ΑΡΧΙΚΗ	3	262	87,33	€ 4.342,89
ΔΩΔΕΚΑΝΗΣΟΥ	17	1.213	71,35	€ 22.868,68
ΑΡΧΙΚΗ	17	1.213	71,35	€ 22.868,68
ΕΒΡΟΥ	11	641	58,27	€ 15.267,99
ΑΡΧΙΚΗ	11	641	58,27	€ 15.267,99
ΕΥΒΟΙΑΣ	17	1.037	61,00	€ 21.850,26
ΑΡΧΙΚΗ	17	1.037	61,00	€ 21.850,26
ΕΥΡΥΤΑΝΙΑΣ	2	80	40,00	€ 1.460,00
ΑΡΧΙΚΗ	2	80	40,00	€ 1.460,00
ΖΑΚΥΝΘΟΥ	5	177	35,40	€ 4.785,57
ΑΡΧΙΚΗ	5	177	35,40	€ 4.785,57
ΗΛΕΙΑΣ	37	1.922	51,95	€ 35.206,74
ΑΡΧΙΚΗ	31	1.693	54,61	€ 31.485,28
ΠΑΡΑΤΑΣΗ	6	229	38,17	€ 3.721,46
ΗΜΑΘΙΑΣ	26	1.121	43,12	€ 22.054,29
ΑΡΧΙΚΗ	17	861	50,65	€ 16.738,08
ΔΙΑΦΟΡΑ ΠΟΣΟΥ	1	0	-	€ 758,20
ΠΑΡΑΤΑΣΗ	8	260	32,50	€ 4.558,01
ΗΡΑΚΛΕΙΟΥ	34	1.898	55,82	€ 39.895,61
ΑΡΧΙΚΗ	32	1.845	57,66	€ 38.859,61
ΠΑΡΑΤΑΣΗ	2	53	26,50	€ 1.036,00
ΘΕΣΠΡΩΤΙΑΣ	1	97	97,00	€ 1.667,43
ΑΡΧΙΚΗ	1	97	97,00	€ 1.667,43
ΘΕΣΣΑΛΟΝΙΚΗΣ	70	4.275	61,07	€ 106.771,63
ΑΡΧΙΚΗ	61	3.888	63,74	€ 97.628,37
ΠΑΡΑΤΑΣΗ	9	387	43,00	€ 9.143,26
ΙΩΑΝΝΙΝΩΝ	13	1.168	89,85	€ 27.649,30
ΑΡΧΙΚΗ	13	1.168	89,85	€ 27.649,30
ΚΑΒΑΛΑΣ	26	1.582	60,85	€ 34.767,15
ΑΡΧΙΚΗ	20	1.267	63,35	€ 28.039,51
ΠΑΡΑΤΑΣΗ	6	315	52,50	€ 6.727,64
ΚΑΡΔΙΤΣΑΣ	11	464	42,18	€ 8.248,57
ΑΡΧΙΚΗ	9	403	44,78	€ 7.240,76
ΠΑΡΑΤΑΣΗ	2	61	30,50	€ 1.007,81
ΚΑΣΤΟΡΙΑΣ	3	137	45,67	€ 2.737,80
ΑΡΧΙΚΗ	3	137	45,67	€ 2.737,80
ΚΙΛΚΙΣ	1	90	90,00	€ 17.986,77
ΑΡΧΙΚΗ	1	90	90,00	€ 17.986,77
ΚΟΖΑΝΗΣ	17	733	43,12	€ 15.401,92
ΑΡΧΙΚΗ	16	705	44,06	€ 14.696,32
ΠΑΡΑΤΑΣΗ	1	28	28,00	€ 705,60

ΝΟΜΟΣ (ΕΔΡΑΣ ΑΣΦΑΛΙΣΜΕΝΟΥ)	ΠΛΗΘΟΣ ΑΙΤΗΣΕΩΝ	ΗΜΕΡΕΣ ΑΠΟΖΗΜΙΩΣΗΣ	Μ.Ο. ΗΜΕΡΩΝ ΑΠΟΖΗΜΙΩΣΗΣ ΑΝΑ ΠΕΡΙΠΤΩΣΗ	ΠΟΣΟ ΑΠΟΖΗΜΙΩΣΗΣ
ΚΟΡΙΝΘΙΑΣ	13	1.004	77,23	€ 18.041,91
ΑΡΧΙΚΗ	12	974	81,17	€ 17.516,31
ΠΑΡΑΤΑΣΗ	1	30	30,00	€ 525,60
ΚΥΚΛΑΔΩΝ	22	1.647	74,86	€ 31.659,98
ΑΡΧΙΚΗ	21	1.607	76,52	€ 31.039,98
ΠΑΡΑΤΑΣΗ	1	40	40,00	€ 620,00
ΛΑΚΩΝΙΑΣ	9	461	51,22	€ 8.773,49
ΑΡΧΙΚΗ	9	461	51,22	€ 8.773,49
ΛΑΡΙΣΗΣ	5	204	40,80	€ 3.573,64
ΑΡΧΙΚΗ	3	116	38,67	€ 2.032,07
ΠΑΡΑΤΑΣΗ	2	88	44,00	€ 1.541,57
ΛΑΣΙΘΙΟΥ	12	618	51,50	€ 24.446,34
ΑΡΧΙΚΗ	11	578	52,55	€ 20.282,34
ΠΑΡΑΤΑΣΗ	1	40	40,00	€ 4.164,00
ΛΕΣΒΟΥ	7	328	46,86	€ 6.108,51
ΑΡΧΙΚΗ	7	328	46,86	€ 6.108,51
ΛΕΥΚΑΔΟΣ	3	161	53,67	€ 2.935,72
ΑΡΧΙΚΗ	3	161	53,67	€ 2.935,72
ΜΑΓΝΗΣΙΑΣ	17	983	57,82	€ 17.514,55
ΑΡΧΙΚΗ	17	983	57,82	€ 17.514,55
ΜΕΣΣΗΝΙΑΣ	24	1.344	56,00	€ 30.427,19
ΑΡΧΙΚΗ	21	1.259	59,95	€ 28.732,65
ΠΑΡΑΤΑΣΗ	3	85	28,33	€ 1.694,54
ΞΑΝΘΗΣ	2	60	30,00	€ 3.208,94
ΑΡΧΙΚΗ	1	60	60,00	€ 2.849,49
ΔΙΑΦΟΡΑ ΠΟΣΟΥ	1	0	-	€ 359,45
ΠΕΛΛΗΣ	18	871	48,39	€ 19.319,50
ΑΡΧΙΚΗ	15	750	50,00	€ 16.033,46
ΠΑΡΑΤΑΣΗ	3	121	40,33	€ 3.286,04
ΠΙΕΡΙΑΣ	15	653	43,53	€ 11.886,40
ΑΡΧΙΚΗ	11	561	51,00	€ 10.341,90
ΠΑΡΑΤΑΣΗ	4	92	23,00	€ 1.544,50
ΠΡΕΒΕΖΗΣ	4	293	73,25	€ 5.268,86
ΑΡΧΙΚΗ	4	293	73,25	€ 5.268,86
ΡΕΘΥΜΝΗΣ	9	591	65,67	€ 10.245,18
ΑΡΧΙΚΗ	9	591	65,67	€ 10.245,18
ΣΑΜΟΥ	1	90	90,00	€ 1.890,00
ΑΡΧΙΚΗ	1	90	90,00	€ 1.890,00
ΣΕΡΡΩΝ	8	528	66,00	€ 9.564,29
ΑΡΧΙΚΗ	7	500	71,43	€ 9.299,69
ΠΑΡΑΤΑΣΗ	1	28	28,00	€ 264,60
ΤΡΙΚΑΛΩΝ	16	776	48,50	€ 13.621,76
ΑΡΧΙΚΗ	12	687	57,25	€ 11.942,19
ΔΙΑΦΟΡΑ ΠΟΣΟΥ	1	0	-	€ 344,57
ΠΑΡΑΤΑΣΗ	3	89	29,67	€ 1.335,00
ΦΘΙΩΤΙΔΟΣ	6	410	68,33	€ 7.981,15
ΑΡΧΙΚΗ	6	410	68,33	€ 7.981,15
ΦΛΩΡΙΝΗΣ	1	40	40,00	€ 840,00
ΑΡΧΙΚΗ	1	40	40,00	€ 840,00
ΦΩΚΙΔΟΣ	7	407	58,14	€ 7.712,71
ΑΡΧΙΚΗ	6	319	53,17	€ 6.348,71
ΠΑΡΑΤΑΣΗ	1	88	88,00	€ 1.364,00
ΧΑΛΚΙΔΙΚΗΣ	9	473	52,56	€ 8.056,71
ΑΡΧΙΚΗ	7	414	59,14	€ 7.023,62
ΠΑΡΑΤΑΣΗ	2	59	29,50	€ 1.033,09
ΧΑΝΙΩΝ	24	1.699	70,79	€ 36.201,51
ΑΡΧΙΚΗ	24	1.699	70,79	€ 36.201,51
ΧΙΟΥ	25	1.223	48,92	€ 27.073,54
ΑΡΧΙΚΗ	21	1.104	52,57	€ 24.851,34
ΠΑΡΑΤΑΣΗ	4	119	29,75	€ 2.222,20
ΣΥΝΟΛΟ ΑΡΧΙΚΩΝ	724	45.752	63,19	983.723
ΣΥΝΟΛΟ ΠΑΡΑΤΑΣΕΩΝ	75	2.763	36,84	57.290
ΣΥΝΟΛΟ ΔΙΑΦΟΡΑΣ ΠΟΣΟΥ	6	-	-	8.827
ΓΕΝΙΚΟ ΣΥΝΟΛΟ	805	48.515	60,27	1.049.840,04

ΕΡΓΑΤΙΚΑ ΑΤΥΧΗΜΑΤΑ ΑΝΑ ΗΛΙΚΙΑΚΗ ΚΛΑΣΗ ΚΑΙ ΦΥΛΟ

Τα εργατικά ατυχήματα, ανά ηλικία και φύλο ασφαλισμένων κατανέμονται ως εξής:

ΕΙΔΟΣ ΑΙΤΗΣΗΣ: ΑΡΧΙΚΗ

ΗΛΙΚΙΑΚΗ ΚΛΑΣΗ	ΦΥΛΟ				ΣΥΝΟΛΟ
	ΑΝΔΡΕΣ		ΓΥΝΑΙΚΕΣ		
[20-30)	13	2,08%	2	2,04%	15
[30-40)	95	15,18%	8	8,16%	103
[40-50)	207	33,07%	20	20,41%	227
[50-60)	222	35,46%	45	45,92%	267
[60-70)	84	13,42%	22	22,45%	106
>=70	5	0,80%	1	1,02%	6
ΣΥΝΟΛΟ	626	100,00%	98	100,00%	724

ΠΛΗΡΩΘΕΝΤΑ ΑΙΤΗΜΑΤΑ (ΑΡΧΙΚΑ)
ΕΡΓΑΤΙΚΟΥ ΑΤΥΧΗΜΑΤΟΣ ΑΝΑ ΦΥΛΟ

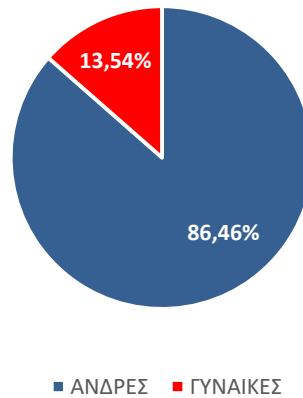

ΕΡΓΑΤΙΚΑ ΑΤΥΧΗΜΑΤΑ
ΑΝΑ ΗΛΙΚΙΑΚΗ ΚΛΑΣΗ

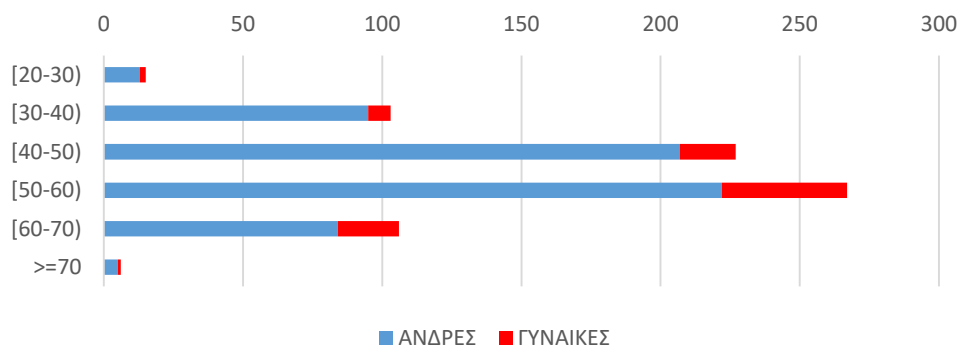

Παρατηρούμε ότι η συχνότητα καταγραφής εργατικού ατυχήματος είναι πολύ μεγαλύτερη στους άνδρες από ότι στις γυναίκες. Στο αποτέλεσμα αυτό όμως πρέπει να συνεκτιμηθεί το δεδομένο ότι το μεγαλύτερο ποσοστό των ασφαλισμένων μη μισθωτών είναι άνδρες και συγκεκριμένα σε ποσοστό περίπου 70% έναντι 30% των γυναικών. Οι ηλικιακές ομάδες στις οποίες συμβαίνουν τα περισσότερα ατυχήματα συμπίπτουν και για τα δύο φύλα, δηλαδή τόσο για τις γυναίκες όσο και για τους άντρες τα περισσότερα ατυχήματα συμβαίνουν στις ηλικίες από 40 έως 70 ετών.

ΘΑΝΑΤΗΦΟΡΑ ΕΡΓΑΤΙΚΑ ΑΤΥΧΗΜΑΤΑ

Σημειώνουμε ότι στο σύνολο των 724 εργατικών ατυχημάτων μόνο 1 (0,14%) ήταν θανατηφόρο και συνέβη σε άνδρα ασφαλισμένο.

ΕΡΓΑΤΙΚΑ ΑΤΥΧΗΜΑΤΑ ΑΝΑ ΕΠΑΓΓΕΛΜΑΤΙΚΗ ΚΑΤΗΓΟΡΙΑ

ΕΙΔΟΣ ΑΙΤΗΣΗΣ: ΑΡΧΙΚΗ

ΕΠΑΓΓΕΛΜΑΤΙΚΗ ΚΑΤΗΓΟΡΙΑ	ΑΝΔΡΕΣ	ΓΥΝΑΙΚΕΣ	ΣΥΝΟΛΟ
Αυτοκινητιστές - Μεταφορές	93	5	98
Εμπορικές εργασίες	108	24	132
Εστίαση και είδη διατροφής	83	17	100
Τεχνικές εργασίες	254	3	257
Υπηρεσίες	88	49	137
ΣΥΝΟΛΟ	626	98	724

Όσον αφορά στις επαγγελματικές κατηγορίες στις οποίες παρατηρούνται τα περισσότερα εργατικά ατυχήματα, όπως φαίνεται από τον παραπάνω πίνακα, για τους μεν άνδρες είναι οι τεχνικές εργασίες ενώ για τις γυναίκες ο τομέας των υπηρεσιών.

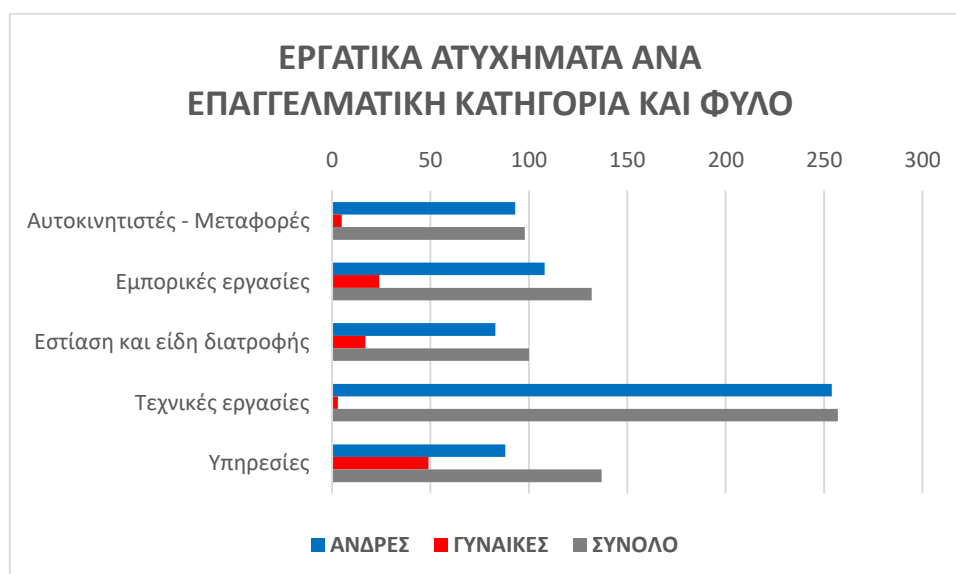

ΕΡΓΑΤΙΚΑ ΑΤΥΧΗΜΑΤΑ ΑΝΑ ΕΠΑΓΓΕΛΜΑΤΙΚΗ ΚΑΤΗΓΟΡΙΑ ΚΑΙ ΗΛΙΚΙΑΚΗ ΚΛΑΣΗ

ΕΙΔΟΣ ΑΙΤΗΣΗΣ ΑΡΧΙΚΗ	Αυτοκινητιστές - Μεταφορές	Εμπορικές εργασίες	Εστίαση και είδη διατροφής	Τεχνικές εργασίες	Υπηρεσίες	ΣΥΝΟΛΟ
[20-30)	3	3	3	2	4	15
[30-40)	15	15	14	40	19	103
[40-50)	25	46	27	91	38	227
[50-60)	41	42	42	82	60	267
[60-70)	13	26	12	39	16	106
>=70	1	0	2	3	0	6
ΣΥΝΟΛΟ	98	132	100	257	137	724

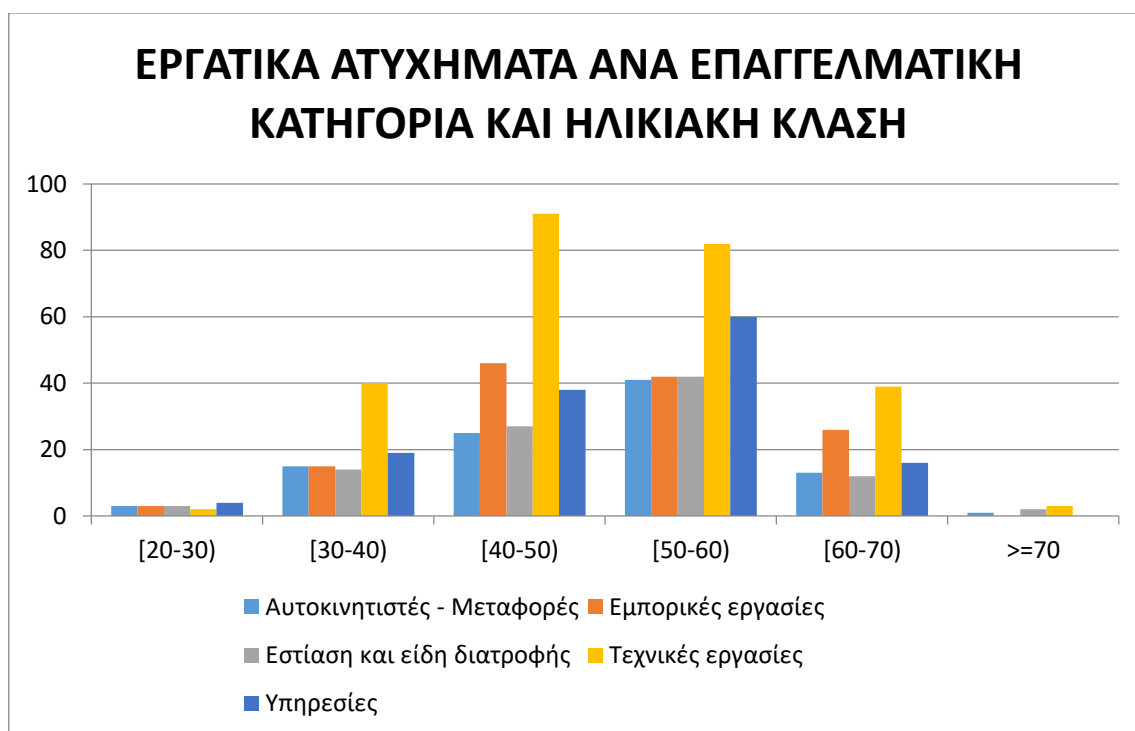

Από τον παραπάνω πίνακα και γράφημα επιβεβαιώνεται ότι τα περισσότερα εργατικά ατυχήματα συμβαίνουν στους εργαζόμενους που απασχολούνται στον τομέα των τεχνικών υπηρεσιών και ιδιαίτερος σε εκείνους που ανήκουν σε ηλικίες άνω των 40 ετών.

ΕΡΓΑΤΙΚΑ ΑΤΥΧΗΜΑΤΑ ΑΝΑ ΥΠΗΚΟΟΤΗΤΑ

ΕΙΔΟΣ ΑΙΤΗΣΗΣ: ΑΡΧΙΚΗ

ΥΠΗΚΟΟΤΗΤΑ	ΠΛΗΘΟΣ	%
ΕΛΛΗΝΙΚΗ (GR)	716	98,9%
ΑΛΒΑΝΙΚΗ (AL)	5	0,7%
ΆΛΛΗ	3	0,4%
ΣΥΝΟΛΟ	724	100%

Το 98,9% των εργατικών ατυχημάτων αφορούν σε ασφαλισμένους Ελληνικής υπηκοότητας, το 0,7% σε ασφαλισμένους με Αλβανική υπηκοότητα και μόλις το 0,4% σε ασφαλισμένους άλλων υπηκοοτήτων.

ΤΟΠΟΣ ΑΤΥΧΗΜΑΤΟΣ ΚΑΙ ΤΡΟΠΟΣ ΜΕΤΑΦΟΡΑΣ

ΕΙΔΟΣ ΑΙΤΗΣΗΣ: ΑΡΧΙΚΗ

ΤΟΠΟΣ ΑΤΥΧΗΜΑΤΟΣ	ΠΛΗΘΟΣ	%
ΧΩΡΟΣ ΕΡΓΑΣΙΑΣ	466	64,36%
ΕΞΩΤΕΡΙΚΗ ΕΡΓΑΣΙΑ	168	23,20%
ΕΠΑΓΓΕΛΜΑΤΙΚΟ ΡΑΝΤΕΒΟΥ	33	4,56%
ΑΛΛΟ	30	4,14%
ΑΠΟ ΟΙΚΙΑ ΠΡΟΣ ΕΡΓΑΣΙΑ	16	2,21%
ΑΠΟ ΕΡΓΑΣΙΑ ΠΡΟΣ ΟΙΚΙΑ	11	1,52%
ΣΥΝΟΛΟ	724	100,00%

ΕΙΔΟΣ ΑΙΤΗΣΗΣ: ΑΡΧΙΚΗ

ΤΡΟΠΟΣ ΜΕΤΑΦΟΡΑΣ	ΠΛΗΘΟΣ	%
Ι.Χ.	399	55,11%
ΑΛΛΟ	225	31,08%
ΑΣΘΕΝΟΦΟΡΟ	97	13,40%
ΤΑΞΙ	3	0,41%
ΣΥΝΟΛΟ	724	100,00%

Από τους παραπάνω πίνακες προκύπτει ότι τα περισσότερα εργατικά ατυχήματα (64,36% αυτών) συμβαίνουν στο χώρο εργασίας και οι περισσότεροι τραυματίες (55,11% αυτών) μεταφέρονται στις μονάδες υγείας με χρήση οχημάτων ιδιωτικής χρήσης.

ΗΜΕΡΑ ΑΤΥΧΗΜΑΤΟΣ

ΕΙΔΟΣ: ΑΡΧΙΚΗ

ΗΜΕΡΑ ΑΤΥΧΗΜΑΤΟΣ	ΠΛΗΘΟΣ ΕΡΓΑΤΙΚΩΝ ΑΤΥΧΗΜΑΤΩΝ
ΚΥΡΙΑΚΗ	52
ΔΕΥΤΕΡΑ	126
ΤΡΙΤΗ	109
ΤΕΤΑΡΤΗ	121
ΠΕΜΠΤΗ	117
ΠΑΡΑΣΚΕΥΗ	104
ΣΑΒΒΑΤΟ	95
ΣΥΝΟΛΟ	724

Όπως φαίνεται από τον παραπάνω πίνακα, τα εργατικά ατυχήματα εμφανίζονται σχεδόν ομοιόμορφα κατανεμημένα στις ημέρες της εβδομάδας, με εξαίρεση την Κυριακή που αποτελεί αργία για πολλές επαγγελματικές κατηγορίες.

ΕΙΔΟΣ ΤΡΑΥΜΑΤΙΣΜΟΥ ΚΑΙ ΜΕΡΟΣ ΣΩΜΑΤΟΣ ΠΟΥ ΤΡΑΥΜΑΤΙΣΤΗΚΕ

ΕΙΔΟΣ ΤΡΑΥΜΑΤΙΣΜΟΥ	ΠΛΗΘΟΣ	%
ΠΤΩΣΗ ΤΟΥ ΙΔΙΟΥ	426	58,84%
ΚΟΨΙΜΟ	71	9,81%
ΑΛΛΟ	70	9,67%
ΤΡΟΧΑΙΟ	48	6,63%
ΠΤΩΣΗ ΑΝΤΙΚΕΙΜΕΝΟΥ	44	6,08%
ΚΑΤΑΓΜΑ	41	5,66%
ΘΛΑΣΗ	13	1,80%
ΚΑΨΙΜΟ	7	0,97%
ΣΠΑΣΙΜΟ	4	0,55%
ΣΥΝΟΛΟ	724	100,00%

ΜΕΡΟΣ ΤΟΥ ΣΩΜΑΤΟΣ	ΠΛΗΘΟΣ	%
ΔΕΞΙ ΧΕΡΙ	138	19,06%
ΑΡΙΣΤΕΡΟ ΠΟΔΙ	132	18,23%
ΔΕΞΙ ΠΟΔΙ	126	17,40%
ΑΡΙΣΤΕΡΟ ΧΕΡΙ	126	17,40%
ΑΛΛΟ	58	8,01%
ΠΟΛΥΤΡΑΥΜΑΤΙΑΣ	43	5,94%
ΑΡΙΣΤΕΡΟΣ ΩΜΟΣ	23	3,18%
ΔΕΞΙΟΣ ΩΜΟΣ	20	2,76%
ΣΠΟΝΔΥΛΙΚΗ ΣΤΗΛΗ	19	2,62%
ΚΕΦΑΛΙ	9	1,24%
ΠΛΕΥΡΑ	8	1,10%
ΘΩΡΑΚΑΣ	7	0,97%
ΑΥΧΕΝΑΣ	6	0,83%
ΑΡΙΣΤΕΡΗ ΚΛΕΙΔΑ	3	0,41%
ΔΕΞΙΑ ΚΛΕΙΔΑ	3	0,41%
ΑΡΙΣΤΕΡΟ ΜΑΤΙ	2	0,28%
ΔΕΞΙ ΜΑΤΙ	1	0,14%
ΣΥΝΟΛΟ	724	100,00%

Όπως φαίνεται από τους παραπάνω πίνακες ο μεγαλύτερος αριθμός εργατικών ατυχημάτων (58,84% αυτών) αφορούν σε πτώσεις των ασφαλισμένων που καταλήγουν σε τραυματισμούς κυρίως των άκρων τους.

ΤΡΟΧΑΙΑ ΑΤΥΧΗΜΑΤΑ ΚΑΙ ΝΟΣΗΛΕΙΑ

ΤΡΟΧΑΙΟ ΑΤΥΧΗΜΑ	ΝΟΣΗΛΕΙΑ		ΣΥΝΟΛΟ
	ΝΑΙ	ΟΧΙ	
ΝΑΙ	30	30	60
ΟΧΙ	253	411	664
ΣΥΝΟΛΟ	283	441	724



Από τα παραπάνω γίνεται προφανές ότι μόνο το 8% των εργατικών ατυχημάτων είναι τροχαία καθώς και ότι μόνο το 39% των ασφαλισμένων που παθαίνουν εργατικό ατύχημα χρήζουν νοσηλείας. Παρατηρούμε δε επίσης ότι οι περισσότερες νοσηλείες δεν αφορούν σε τροχαία εργατικά ατυχήματα.

ΑΠΟΖΗΜΙΩΣΕΙΣ ΕΡΓΑΤΙΚΩΝ ΑΤΥΧΗΜΑΤΩΝ ΒΑΣΗ ΤΟΥ ΕΤΟΥΣ ΠΟΥ ΣΥΝΕΒΗΣΑΝ

Πέρα από τα «απογραφικά στοιχεία» των εργατικών ατυχημάτων, παρουσιάζει ενδιαφέρον και η θεώρησή τους σε σχέση με τις προβλέψεις του Κανονισμού Παροχών Υγείας του πρώην Ο.Α.Ε.Ε. καθώς επίσης και η χρονική εξέλιξή τους από πλευράς πιστώσεων.

Αναλυτικά λοιπόν, η κατανομή των εργατικών ατυχημάτων για τα οποία έγινε πίστωση αποζημιώσεων εντός του έτους 2020, ως προς το έτος κατά το οποίο συνέβησαν, είναι η εξής:

	ΕΤΟΣ ΠΙΣΤΩΣΗΣ
ΕΤΟΣ ΑΤΥΧΗΜΑΤΟΣ	2020
ΕΩΣ 2017	16
2018	63
2019	399
2020	246
ΣΥΝΟΛΟ	724

Από τον παραπάνω πίνακα παρατηρούμε ότι υπάρχει ένας αριθμός ατυχημάτων τα οποία αποζημιώθηκαν με χρονική καθυστέρηση.

Η χρονική καθυστέρηση στην αποζημίωση των ατυχημάτων θα μπορούσε ενδεχομένως σε ένα βαθμό να ερμηνευθεί από την προσφυγή του ασφαλισμένου στην Τοπική Διοικητική Επιτροπή (ΤΔΕ). Διαχωρίζοντας τον παραπάνω πίνακα σε περιπτώσεις που προσέφυγαν σε ΤΔΕ ή όχι έχουμε τους εξής νέους πίνακες:

ΠΡΟΣΦΥΓΗ ΣΕ ΤΔΕ	ΕΤΟΣ ΠΙΣΤΩΣΗΣ
ΕΤΟΣ ΑΤΥΧΗΜΑΤΟΣ	2020
ΕΩΣ 2017	12
2018	45
2019	186
2020	28
ΣΥΝΟΛΟ	271

ΜΗ ΠΡΟΣΦΥΓΗ ΣΕ ΤΔΕ	ΕΤΟΣ ΠΙΣΤΩΣΗΣ
ΕΤΟΣ ΑΤΥΧΗΜΑΤΟΣ	2020
ΕΩΣ 2017	4
2018	18
2019	213
2020	218
ΣΥΝΟΛΟ	453

Με εξέταση των πινάκων επιβεβαιώνεται ότι οι περισσότερες από τις μεγαλύτερες χρονικές καθυστερήσεις στις αποζημιώσεις των εργατικών ατυχημάτων αφορούν σε εκείνα για τα οποία υπήρξε προσφυγή σε ΤΔΕ, ωστόσο υπάρχουν ατυχήματα χωρίς προσφυγή σε ΤΔΕ που αποζημιώθηκαν κάποια χρόνια αφότου συνέβησαν.

ΑΠΟΖΗΜΙΩΣΕΙΣ ΕΡΓΑΤΙΚΩΝ ΑΤΥΧΗΜΑΤΩΝ ΒΑΣΗ ΤΟΥ ΕΤΟΥΣ ΚΑΤΑ ΤΟ ΟΠΟΙΟ ΚΑΤΑΤΕΘΗΚΕ Η ΑΙΤΗΣΗ ΑΠΟΖΗΜΙΩΣΗΣ

Αν εξετάσουμε τα εργατικά ατυχήματα βάσει του έτους κατά το οποίο κατατέθηκε η αίτηση αποζημίωσης, οι αντίστοιχοι με τους παραπάνω πίνακες διαμορφώνονται ως εξής:

	ΕΤΟΣ ΠΙΣΤΩΣΗΣ
ΕΤΟΣ ΑΙΤΗΣΗΣ	2020
ΕΩΣ 2017	12
2018	51
2019	371
2020	290
ΣΥΝΟΛΟ	724

ΠΡΟΣΦΥΓΗ ΣΕ ΤΔΕ	ΕΤΟΣ ΠΙΣΤΩΣΗΣ
ΕΤΟΣ ΑΙΤΗΣΗΣ	2020
ΕΩΣ 2017	9
2018	33
2019	174
2020	55
ΣΥΝΟΛΟ	271

ΜΗ ΠΡΟΣΦΥΓΗ ΣΕ ΤΔΕ	ΕΤΟΣ ΠΙΣΤΩΣΗΣ
ΕΤΟΣ ΑΙΤΗΣΗΣ	2020
ΕΩΣ 2017	3
2018	18
2019	197
2020	235
ΣΥΝΟΛΟ	453

Με αυτό τον τρόπο θεώρησης των εργατικών ατυχημάτων, εμφανίζονται κάποια λίγα ατυχήματα με χρονική καθυστέρηση αποζημίωσης τρία ή περισσότερα έτη, η οποία στις περισσότερες περιπτώσεις δικαιολογείται ενδεχομένως από μία προσφυγή του ασφαλισμένου σε ΤΔΕ, ενώ στις υπόλοιπες όχι.

ΛΟΓΟΙ ΠΡΟΣΦΥΓΗΣ ΣΕ ΤΔΕ

Σε αυτό το σημείο έχει ίσως ενδιαφέρον να παραθέσουμε στοιχεία σχετικά με τον λόγο προσφυγής σε ΤΔΕ, όσων αιτούμενων αποζημίωσης εργατικού ατυχήματος ασφαλισμένων προσφεύγουν σε αυτές τις επιτροπές.

ΛΟΓΟΣ ΠΡΟΣΦΥΓΗΣ ΣΤΗΝ ΤΔΕ	ΠΛΗΘΟΣ	%
ΜΗ ΤΑΜΕΙΑΚΑ ΕΝΗΜΕΡΟΣ	171	63,10%
ΕΚΠΡΟΘΕΣΜΗ ΔΗΛΩΣΗ ΑΤΥΧΗΜΑΤΟΣ	68	25,09%
ΜΗ ΧΑΡΑΚΤΗΡΙΣΜΟΣ ΩΣ ΕΡΓΑΤΙΚΟ ΑΠΟ ΤΗΝ ΥΠΗΡΕΣΙΑ	23	8,49%
ΛΙΓΟΤΕΡΟ ΑΠΟ 31 ΗΜΕΡΕΣ	5	1,85%
ΧΩΡΙΣ ΠΡΟΣΦΥΓΗ	3	1,11%
ΜΗ ΤΑΜΕΙΑΚΑ ΕΝΗΜΕΡΟΣ, ΕΚΠΡΟΘΕΣΜΗ ΔΗΛΩΣΗ ΑΤΥΧΗΜΑΤΟΣ	1	0,37%
Γενικό Άθροισμα	271	100,00%

ΑΠΟΖΗΜΙΩΣΗ ΗΜΕΡΩΝ

Ο παρακάτω πίνακας δείχνει σε πόσες περιπτώσεις εργατικών ατυχήματα (αρχικές αιτήσεις, διαφορά ποσού και παρατάσεις) δόθηκε αποζημίωση για το σύνολο των ημερών ανικανότητας του ασφαλισμένου και σε πόσες για λιγότερες ημέρες, βάσει του Κανονισμού Παροχών Υγείας του Ο.Α.Ε.Ε.

	ΑΡΧΙΚΗ	ΔΙΑΦΟΡΑ ΠΟΣΟΥ	ΠΑΡΑΤΑΣΗ	ΣΥΝΟΛΟ	% ΣΥΝΟΛΟΥ
ΑΠΟΖΗΜΙΩΣΗ ΣΥΝΟΛΟΥ ΗΜΕΡΩΝ ΑΝΙΚΑΝΟΤΗΤΑΣ	682	6	69	757	94,04%
ΑΠΟΖΗΜΙΩΣΗ ΤΜΗΜΑΤΟΣ ΤΩΝ ΗΜΕΡΩΝ ΑΝΙΚΑΝΟΤΗΤΑΣ	42		6	48	5,96%
ΣΥΝΟΛΟ	724	6	75	805	100,00%

Παρατηρούμε ότι σε ποσοστό 94,04% οι ημέρες ανικανότητας των ασφαλισμένων αποζημιώνονται στο σύνολό τους ενώ σε ποσοστό 5,96% αποζημιώνεται τμήμα των ημερών ανικανότητας, δεδομένου ότι ο Κανονισμός Παροχών Υγείας του τ. Ο.Α.Ε.Ε. ορίζει πως μπορεί να δοθεί αποζημίωση έως και για τέσσερις μήνες.

ΗΜΕΡΕΣ ΑΝΙΚΑΝΟΤΗΤΑΣ

Ο Κανονισμός Παροχών Υγείας τ. Ο.Α.Ε.Ε. προέβλεπε ότι για τη λήψη του επιδόματος εργατικού ατυχήματος η διάρκεια της ανικανότητας πρέπει να υπερβαίνει τις 30 ημέρες. Αναλύοντας τα δεδομένα μας σύμφωνα με αυτή την απαίτηση του Κανονισμού καταλήγουμε στο συμπέρασμα ότι το σύνολο των αρχικών αιτημάτων για καταβολή αποζημίωσης εργατικού ατυχήματος (724), τα οποία αποζημιώθηκαν εντός του 2020, ικανοποιούν τη συγκεκριμένη απαίτηση του Κανονισμού.

ΑΝΑΓΓΕΛΙΑ ΕΡΓΑΤΙΚΟΥ ΑΤΥΧΗΜΑΤΟΣ

Ο Κανονισμός Παροχών Υγείας του τ. Ο.Α.Ε.Ε. ορίζει τον έναν μήνα (31 ημέρες) ως τον μέγιστο αποδεκτό χρόνο για την αναγγελία ενός εργατικού ατυχήματος προκειμένου ο ασφαλισμένος να θεμελιώσει το δικαίωμα επί του επιδόματος εργατικού ατυχήματος. Σε σχέση με το χρόνο δήλωσης του εργατικού ατυχήματος τα δεδομένα που αναλύθηκαν παρουσίαζαν την παρακάτω εικόνα:

ΕΜΠΡΟΘΕΣΜΗ/ΕΚΠΡΟΘΕΣΜΗ ΔΗΛΩΣΗ	ΠΛΗΘΟΣ
ΕΚΠΡΟΘΕΣΜΗ ΔΗΛΩΣΗ-ΣΕ ΠΕΡΙΣΣΟΤΕΡΕΣ ΑΠΌ 31 ΗΜΕΡΕΣ	92
ΕΜΠΡΟΘΕΣΜΗ ΔΗΛΩΣΗ	632
ΣΥΝΟΛΟ	724

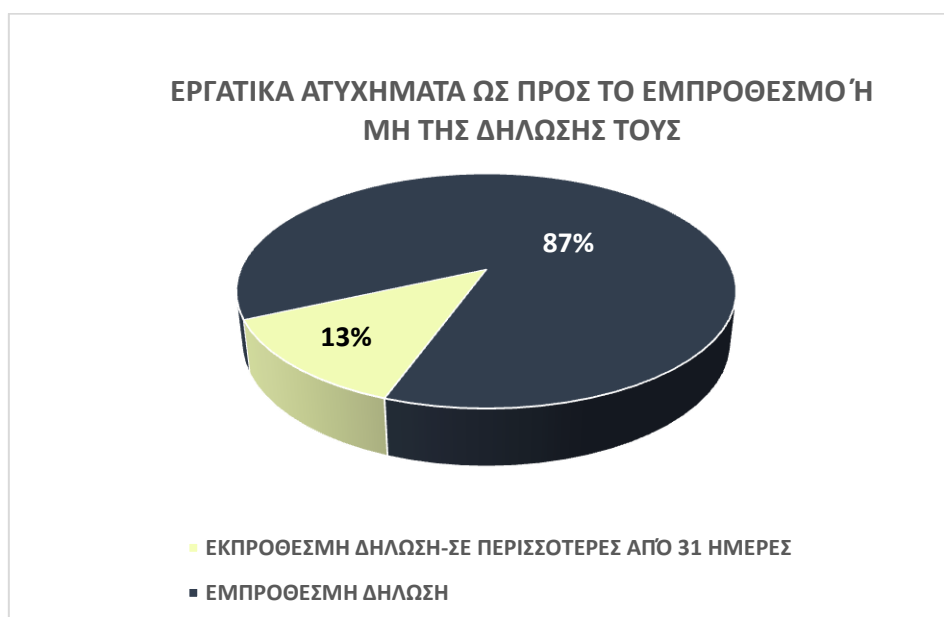

Παρατηρούμε λοιπόν ότι από τα εργατικά ατυχήματα για τα οποία καταβλήθηκε αποζημίωση εντός του έτους 2020, το 13% (92 περιπτώσεις) δεν δηλώθηκε εμπρόθεσμα στις υπηρεσίες. Σημειώνουμε ότι το εμπρόθεσμο ή μη της δήλωσης υπολογίστηκε εξετάζοντας την χρονική απόσταση της ημερομηνίας του πρωτοκόλλου της υποβληθείσας αίτησης σε σχέση με την ημερομηνία του ατυχήματος.

Η ανάλυση των περιπτώσεων αυτών ως προς το αν προσέφυγαν ή όχι σε ΤΔΕ και για ποιο λόγο, φαίνεται παρακάτω και δικαιολογεί σε μεγάλο βαθμό την αποζημίωσή τους:

ΛΟΓΟΣ ΠΡΟΣΦΥΓΗΣ ΣΕ ΤΔΕ	ΠΡΟΣΦΥΓΗ ΣΕ ΤΔΕ		ΣΥΝΟΛΟ
	ΝΑΙ	ΟΧΙ	
ΕΚΠΡΟΘΕΣΜΗ ΔΗΛΩΣΗ ΑΤΥΧΗΜΑΤΟΣ	56		56
ΛΙΓΟΤΕΡΟ ΑΠΟ 31 ΗΜΕΡΕΣ	3		3
ΜΗ ΤΑΜΕΙΑΚΑ ΕΝΗΜΕΡΟΣ	28		28
ΜΗ ΤΑΜΕΙΑΚΑ ΕΝΗΜΕΡΟΣ, ΕΚΠΡΟΘΕΣΜΗ ΔΗΛΩΣΗ ΑΤΥΧΗΜΑΤΟΣ	1		1
ΜΗ ΧΑΡΑΚΤΗΡΙΣΜΟΣ ΩΣ ΕΡΓΑΤΙΚΟ ΑΠΟ ΤΗΝ ΥΠΗΡΕΣΙΑ	4		4
ΣΥΝΟΛΟ	92	0	92

ΕΡΓΑΤΙΚΟΥ ΑΤΥΧΗΜΑΤΟΣ

Στον παρακάτω πίνακα εμφανίζονται συγκεντρωτικά τα βασικά στοιχεία των εργατικών ατυχημάτων μη μισθωτών ΕΦΚΑ (τ.ΟΑΕΕ) κατά την τελευταία τριετία.

ΕΤΟΣ	ΑΡΙΘΜΟΣ ΕΡΓΑΤΙΚΩΝ ΑΤΥΧΗΜΑΤΩΝ	ΕΤΗΣΙΑ ΜΕΤΑΒΟΛΗ	ΗΜΕΡΕΣ ΑΠΟΖΗΜΙΩΣΗΣ	ΠΟΣΟ ΑΠΟΖΗΜΙΩΣΗΣ	ΕΤΗΣΙΑ ΜΕΤΑΒΟΛΗ ΔΑΠΑΝΗΣ ΕΠΙΔΟΤΗΣΗΣ ΕΡΓΑΤΙΚΩΝ ΑΤΥΧΗΜΑΤΩΝ	ΕΡΓΑΤΙΚΑ ΑΤΥΧΗΜΑΤΑ ΑΝΑ ΗΜΕΡΑ	ΜΕΣΟΣ ΧΡΟΝΟΣ ΑΝΙΚΑΝΟΤΗΤΑΣ ΓΙΑ ΕΡΓΑΣΙΑ ΣΕ ΗΜΕΡΕΣ (ΗΜΕΡΕΣ ΑΠΟΖΗΜΙΩΣΗΣ)
2018	1.027		64.526	€ 1.347.806,84		2,81	62,83
2019	837	-18,50%	52.817	€ 1.091.146,10	-19,04%	2,29	63,10
2020	724	-13,50%	45.752	€ 983.722,65	-9,85%	1,98	63,19

ΣΥΝΟΠΤΙΚΑ ΣΥΜΠΕΡΑΣΜΑΤΑ ΤΗΣ ΕΚΘΕΣΗΣ

- Κατά το έτος 2020 καταγράφηκαν στη σχετική εφαρμογή του ΕΦΚΑ 724 αρχικές αιτήσεις εργατικών ατυχημάτων μη μισθωτών (τ.ΟΑΕΕ).
- Το πλήθος των εργατικών ατυχημάτων μη μισθωτών (τ.ΟΑΕΕ) του έτους 2020 παρουσίαζε, σε σύγκριση με το έτος 2019, μείωση 18,5%.
- Το 2020 καταγράφηκε 1 θανατηφόρο εργατικό ατύχημα, ομοίως με το έτος 2019. Δηλαδή, 99,86% των καταγεγραμμένων εργατικών ατυχημάτων ήταν μη θανατηφόρα.
- Το 68,2% του συνόλου των εργατικών ατυχημάτων καταγράφηκε στις ηλικίες 40 έως 60 ετών ενώ το 86,46% αυτών αφορούσαν σε άνδρες ασφαλισμένους.
- Τα περισσότερα εργατικά ατυχήματα μη μισθωτών (τ. ΟΑΕΕ), σε ποσοστό περίπου 20%, καταγράφηκαν στο νομό Αττικής.
- Το μεγαλύτερο πλήθος εργατικών ατυχημάτων συμβαίνει στον κλάδο των τεχνικών εργασιών.
- 98,9% των ατυχημάτων αφορούσε σε εργαζόμενους Ελληνικής υπηκοότητας.
- Το 2020 χαρακτηρίζονταν, ως εργατικά, κατά μέσο όρο, 1,98 ατυχήματα την ημέρα, τα οποία οδήγησαν σε διακοπή της εργασίας με μέση διάρκεια διακοπής 63,19 ημέρες ανά ατύχημα.

Παραμένουμε στη διάθεσή σας για κάθε επιπλέον διευκρίνιση επί των στοιχείων που παρατέθηκαν.

**Η ΠΡΟΪΣΤΑΜΕΝΗ ΓΕΝ.Δ/ΝΣΗΣ
ΣΤΡΑΤΗΓΙΚΗΣ ΚΑΙ ΑΝΑΠΤΥΞΗΣ**

Π. ΚΩΝΣΤΑΝΤΕΛΛΟΥ