



ΕΛΛΗΝΙΚΗ ΔΗΜΟΚΡΑΤΙΑ
ΥΠΟΥΡΓΕΙΟ ΕΡΓΑΣΙΑΣ & ΚΟΙΝΩΝΙΚΩΝ ΥΠΟΘΕΣΕΩΝ

e-ΕΦΚΑ

ΗΛΕΚΤΡΟΝΙΚΟΣ ΕΘΝΙΚΟΣ ΦΟΡΕΑΣ ΚΟΙΝΩΝΙΚΗΣ ΑΣΦΑΛΙΣΗΣ

Αθήνα, 01/03/2021

ΠΡΟΣ:

**ΓΕΝ. Δ/ΝΣΗ ΣΤΡΑΤΗΓΙΚΗΣ & ΑΝΑΠΤΥΞΗΣ
Δ/ΝΣΗ ΜΕΛΕΤΩΝ
Ταχ. Δ/νση: Αμερικής 12, 10671 Αθήνα
Πληροφορίες: Ε. Χριστοδούλου
Τηλ.: 210 – 33.84.375
fax: 210 – 33.84.366
e-mail: d.meleton@efka.gov.gr**

- **ΓΡΑΦΕΙΟ ΔΙΟΙΚΗΤΗ e-ΕΦΚΑ**
- **ΓΡΑΦΕΙΑ ΥΠΟΔΙΟΙΚΗΤΩΝ e-ΕΦΚΑ**
- **ΓΕΝΙΚΗ ΔΙΕΥΘΥΝΣΗ ΠΑΡΟΧΩΝ ΚΑΙ ΥΓΕΙΑΣ**

ΘΕΜΑ: «ΕΡΓΑΤΙΚΟ ΑΤΥΧΗΜΑ ΜΗ ΜΙΣΘΩΤΩΝ (τ. Ο.Α.Ε.Ε). ΕΤΟΥΣ 2019»

Η παρούσα έκθεση αποτελεί την ετήσια παρουσίαση των στοιχείων εργατικών ατυχημάτων μη μισθωτών (τ. Ο.Α.Ε.Ε.) για το 2019 και είναι ουσιαστικά επικαιροποίηση των σχετικών με το εργατικό ατύχημα μη μισθωτών εκθέσεων των δύο προηγούμενων ετών, οι οποίες παρουσίαζαν στοιχεία από την έναρξη λειτουργίας της σχετικής εφαρμογής (2016) έως τα τέλη του 2018. Σε αυτήν συνοψίζονται τα στοιχεία του έτους 2019, ενώ η δομή της έχει διατηρηθεί κατά το δυνατόν αντίστοιχη με των εκθέσεων των προηγούμενων ετών για λόγους εύκολης αντιπαράθεσης/σύγκρισης.

Στην έκθεση αναλύονται τα δεδομένα εργατικών ατυχημάτων που αποζημιώθηκαν κατά το έτος 2019 και συγκεκριμένα έως τις 16/12/2019, την ημερομηνία δηλαδή πίστωσης αποζημιώσεων του Δεκεμβρίου 2019, δεδομένου ότι οι πιστώσεις των αποζημιώσεων πραγματοποιούνται μία φορά κάθε μήνα και συγκεκριμένα περίπου στο μέσο αυτού. Μετά την επεξεργασία και ανάλυση των δεδομένων, **που αφορούν πληρωμές επιδομάτων εργατικών ατυχημάτων**, παρουσιάζεται στις ακόλουθες σελίδες η εικόνα κίνησης τους.

Κατά την ανάλυση ελήφθησαν υπόψιν τα εργατικά ατυχήματα για τα οποία έχει καταβληθεί αποζημίωση. Επίσης, μελετήθηκαν οι αρχικές αιτήσεις για παροχή επιδόματος εργατικού ατυχήματος και όχι οι παρατάσεις αυτών, για να αποφευχθεί η διπλή θεώρηση του ίδιου ατυχήματος στην μέτρηση του συνολικού πλήθους περιπτώσεων.

ΕΡΓΑΤΙΚΑ ΑΤΥΧΗΜΑΤΑ ΑΝΑ ΠΕΡΙΦΕΡΕΙΑΚΗ ΔΙΕΥΘΥΝΣΗ ΜΗ ΜΙΣΘΩΤΩΝ ΕΦΚΑ

Η κατανομή των αιτημάτων καταβολής επιδόματος εργατικού ατυχήματος ανά Περιφερειακή Διεύθυνση μη μισθωτών, για τις καταχωρήσεις στην εφαρμογή που αποζημιώθηκαν κατά το έτος 2019 παρουσιάζει την εξής εικόνα:

ΠΕΡΙΦΕΡΕΙΑΚΗ ΔΙΕΥΘΥΝΣΗ ΕΦΚΑ / ΕΙΔΟΣ ΑΙΤΗΣΗΣ ΕΡΓΑΤΙΚΟΥ ΑΤΥΧΗΜΑΤΟΣ	ΠΛΗΘΟΣ ΑΣΦΑΛΙΣΜΕΝΩΝ	ΠΛΗΘΟΣ ΑΙΤΗΣΕΩΝ	ΗΜΕΡΕΣ ΑΠΟΖΗΜΙΩΣΗΣ	Μ.Ο. ΗΜΕΡΩΝ ΑΠΟΖΗΜΙΩΣΗΣ ΑΝΑ ΠΕΡΙΠΤΩΣΗ	ΠΟΣΟ ΑΠΟΖΗΜΙΩΣΗΣ
A' Περιφερειακή Διεύθυνση Μη Μισθωτών Αττικής-Αθηνών	38114	20	1.499	74,95	€ 28.307,12
ΑΡΧΙΚΗ		19	1.470	77,37	€ 27.857,62
ΠΑΡΑΤΑΣΗ		1	29	29,00	€ 449,50
Γ' Περιφερειακή Διεύθυνση Μη Μισθωτών Αττικής-Αθηνών-Κεντρικός Τομέας	34612	20	1.486	74,30	€ 40.426,54
ΑΡΧΙΚΗ		20	1.486	74,30	€ 40.426,54
Περιφερειακή Διεύθυνση Μη Μισθωτών Αττικής-Ανατολική	46433	16	1.217	76,06	€ 27.249,05
ΑΡΧΙΚΗ		16	1.217	76,06	€ 27.249,05
Περιφερειακή Διεύθυνση Αττικής - Νοτίου Αττικής	54154	23	1.892	82,26	€ 47.639,04
ΑΡΧΙΚΗ		23	1.892	82,26	€ 47.639,04
Περιφερειακή Διεύθυνση Μη Μισθωτών Αττικής-Δυτική	52528	71	4.462	62,85	€ 86.089,62
ΑΡΧΙΚΗ		61	4.080	66,89	€ 79.524,71
ΠΑΡΑΤΑΣΗ		10	382	38,20	€ 6.564,91
A' & B' Περιφερειακή Διεύθυνση Μη Μισθωτών Αττικής-Πειραιώς-Νήσων	38217	39	2.306	59,13	€ 46.564,84
ΑΡΧΙΚΗ		38	2.277	59,92	€ 45.544,91
ΠΑΡΑΤΑΣΗ		1	29	29,00	€ 1.019,93
B' Περιφερειακή Διεύθυνση Μη Μισθωτών Αττικής-Πειραιώς-Νήσων	39025	74	3.340	45,14	€ 62.326,89
ΑΡΧΙΚΗ		49	2.538	51,80	€ 48.583,20
ΠΑΡΑΤΑΣΗ		25	802	32,08	€ 13.743,69
A' Περιφερειακή Διεύθυνση Μη Μισθωτών Θεσσαλονίκης	54616	71	4.210	59,30	€ 83.091,88
ΑΡΧΙΚΗ		60	3.731	62,18	€ 75.243,92
ΠΑΡΑΤΑΣΗ		11	479	43,55	€ 7.847,96
B' Περιφερειακή Διεύθυνση Μη Μισθωτών Θεσσαλονίκης	58632	143	8.272	57,85	€ 165.483,17
ΑΡΧΙΚΗ		123	7.590	61,71	€ 152.654,57
ΠΑΡΑΤΑΣΗ		20	682	34,10	€ 12.828,60
Περιφερειακή Διεύθυνση Μη Μισθωτών Κοζάνης	14507	46	2.524	54,87	€ 48.515,24
ΑΡΧΙΚΗ		36	2.130	59,17	€ 41.858,43
ΠΑΡΑΤΑΣΗ		10	394	39,40	€ 6.656,81
Περιφερειακή Διεύθυνση Μη Μισθωτών Ροδόπης	28684	27	1.686	62,44	€ 34.028,22
ΑΡΧΙΚΗ		23	1.560	67,83	€ 32.053,32
ΠΑΡΑΤΑΣΗ		4	126	31,50	€ 1.974,90
Περιφερειακή Διεύθυνση Μη Μισθωτών Ιωαννίνων	29130	31	2.285	73,71	€ 47.992,59
ΑΡΧΙΚΗ		30	2.245	74,83	€ 47.360,59
ΠΑΡΑΤΑΣΗ		1	40	40,00	€ 632,00
Περιφερειακή Διεύθυνση Μη Μισθωτών Λάρισας	39471	92	4.452	48,39	€ 107.668,33
ΑΡΧΙΚΗ		71	3.854	54,28	€ 93.142,27
ΠΑΡΑΤΑΣΗ		21	598	28,48	€ 14.526,06
Περιφερειακή Διεύθυνση Μη Μισθωτών Φθιώτιδας	30902	46	2.510	54,57	€ 51.249,80
ΑΡΧΙΚΗ		39	2.231	57,21	€ 41.756,57
ΠΑΡΑΤΑΣΗ		7	279	39,86	€ 9.493,23
Περιφερειακή Διεύθυνση Μη Μισθωτών Αχαΐας	45224	102	5.896	57,80	€ 122.023,28
ΑΡΧΙΚΗ		89	5.385	60,51	€ 110.490,53
ΠΑΡΑΤΑΣΗ		13	511	39,31	€ 11.532,75
Περιφερειακή Διεύθυνση Μη Μισθωτών Αρκαδίας	34697	88	5.085	57,78	€ 103.589,19
ΑΡΧΙΚΗ		70	4.426	63,23	€ 92.374,83
ΠΑΡΑΤΑΣΗ		18	659	36,61	€ 11.214,36
Περιφερειακή Διεύθυνση Μη Μισθωτών Ηρακλείου	42193	76	4.910	64,61	€ 91.813,90
ΑΡΧΙΚΗ		70	4.705	67,21	€ 87.386,00
ΠΑΡΑΤΑΣΗ		6	205	34,17	€ 4.427,90
ΣΥΝΟΛΟ ΑΡΧΙΚΩΝ		837	52.817	63,10	€ 1.091.146,10
ΣΥΝΟΛΟ ΠΑΡΑΤΑΣΕΩΝ		148	5.215	35,24	€ 102.912,60
ΓΕΝΙΚΟ ΣΥΝΟΛΟ		985	58.032	58,92	€ 1.194.058,70

ΕΡΓΑΤΙΚΑ ΑΤΥΧΗΜΑΤΑ ΑΝΑ ΗΛΙΚΙΑΚΗ ΚΛΑΣΗ ΚΑΙ ΦΥΛΟ

Τα εργατικά ατυχήματα, ανά ηλικία και φύλο ασφαλισμένων κατανέμονται ως εξής:

ΗΛΙΚΙΑΚΗ ΚΛΑΣΗ	ΦΥΛΟ				ΣΥΝΟΛΟ
	ΑΝΔΡΕΣ		ΓΥΝΑΙΚΕΣ		
[20-30)	24	3,27%	0	0,00%	24
[30-40)	136	18,50%	7	6,86%	143
[40-50)	257	34,97%	23	22,55%	280
[50-60)	235	31,97%	50	49,02%	285
[60-70)	80	10,88%	21	20,59%	101
>=70	3	0,41%	1	0,98%	4
ΣΥΝΟΛΟ	735	100,00%	102	100,00%	837

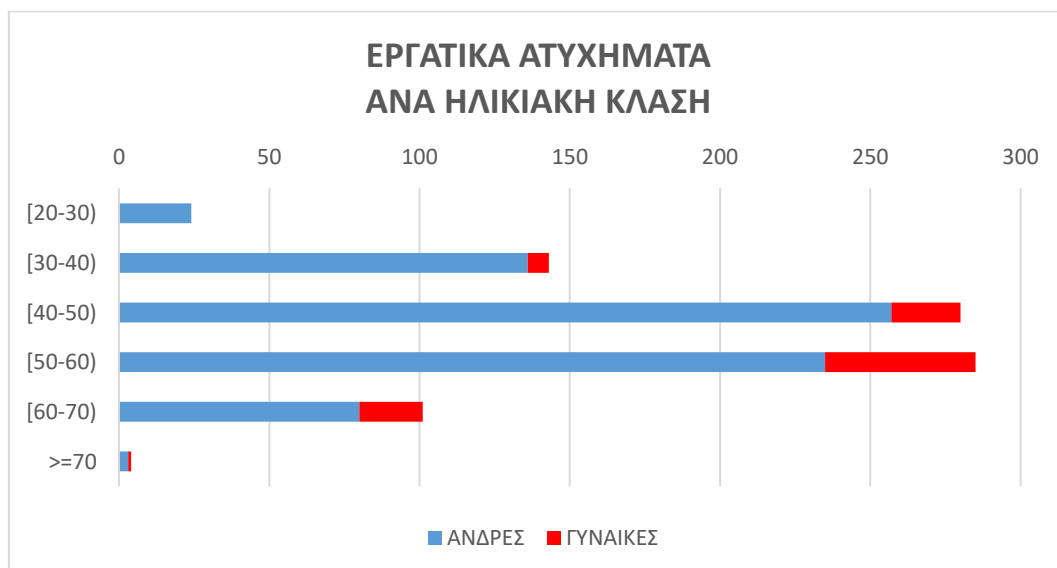

Παρατηρούμε ότι η συχνότητα καταγραφής εργατικού ατυχήματος είναι πολύ μεγαλύτερη στους άνδρες από ότι στις γυναίκες. Στο αποτέλεσμα αυτό όμως πρέπει να συνεκτιμηθεί το δεδομένο ότι το μεγαλύτερο ποσοστό των ασφαλισμένων μη μισθωτών είναι άνδρες και συγκεκριμένα σε ποσοστό περίπου 70% έναντι 30% των γυναικών. Οι ηλικιακές ομάδες στις οποίες συμβαίνουν τα περισσότερα ατυχήματα συμπίπτουν και για τα δύο φύλα, δηλαδή τόσο για τις γυναίκες όσο και για τους άντρες τα περισσότερα ατυχήματα συμβαίνουν στις ηλικίες από 40 έως 60 ετών.

ΘΑΝΑΤΗΦΟΡΑ ΕΡΓΑΤΙΚΑ ΑΤΥΧΗΜΑΤΑ

Σημειώνουμε ότι στο σύνολο των 837 εργατικών ατυχημάτων μόνο 1 (0,12%) ήταν θανατηφόρο και συνέβη σε άνδρα ασφαλισμένο.

ΑΝΑ ΕΠΑΓΓΕΛΜΑΤΙΚΗ ΚΑΤΗΓΟΡΙΑ

ΕΠΑΓΓΕΛΜΑΤΙΚΗ ΚΑΤΗΓΟΡΙΑ	ΑΝΔΡΕΣ	ΓΥΝΑΙΚΕΣ	ΣΥΝΟΛΟ
Αυτοκινητιστές - Μεταφορές	91	1	92
Εμπορικές εργασίες	141	30	171
Εστίαση και είδη διατροφής	104	26	130
Τεχνικές εργασίες	293	11	304
Υπηρεσίες	106	34	140
ΣΥΝΟΛΟ	735	102	837

Όσον αφορά στις επαγγελματικές κατηγορίες στις οποίες παρατηρούνται τα περισσότερα εργατικά ατυχήματα, όπως φαίνεται από τον παραπάνω πίνακα, για τους μεν άνδρες είναι οι τεχνικές εργασίες ενώ για τις γυναίκες ο τομέας των υπηρεσιών.

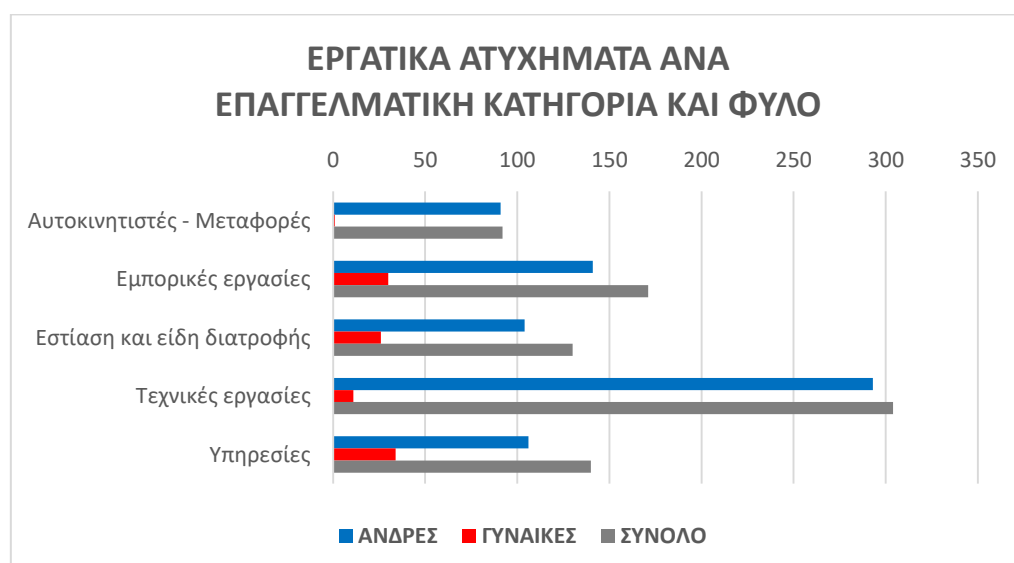

**ΓΕΩΓΡΑΦΙΚΗ ΚΑΤΑΝΟΜΗ ΕΡΓΑΤΙΚΩΝ ΑΤΥΧΗΜΑΤΩΝ (ΑΝΑ ΝΟΜΟ) ΚΑΙ ΣΥΓΚΡΙΣΗ ΜΕ
ΤΗΝ ΚΑΤΑΝΟΜΗ ΤΩΝ ΑΣΦΑΛΙΣΜΕΝΩΝ ΜΗ ΜΙΣΘΩΤΩΝ ΑΝΑ ΝΟΜΟ :**

ΝΟΜΟΣ	ΠΛΗΘΟΣ ΑΙΤΗΜΑΤΩΝ	% ΑΙΤΗΜΑΤΩΝ	ΠΛΗΘΟΣ ΑΣΦΑΛΙΣΜΕΝΩΝ	% ΑΣΦΑΛΙΣΜΕΝΩΝ
ΑΙΤΩΛΟΑΚΑΡΝΑΝΙΑΣ	17	2,03%	10.713	1,57%
ΑΡΓΟΛΙΔΑΣ	20	2,39%	6.679	0,98%
ΑΡΚΑΔΙΑΣ	9	1,08%	5.247	0,77%
ΑΡΤΑΣ	8	0,96%	4.132	0,61%
ΑΤΤΙΚΗΣ	176	21,03%	264.058	38,77%
ΑΧΑΪΑΣ	42	5,02%	17.842	2,62%
ΒΟΙΩΤΙΑΣ	7	0,84%	6.872	1,01%
ΓΡΕΒΕΝΩΝ	1	0,12%	1.438	0,21%
ΔΡΑΜΑΣ	8	0,96%	5.196	0,76%
ΔΩΔΕΚΑΝΗΣΟΥ	8	0,96%	17.507	2,57%
ΕΒΡΟΥ	7	0,84%	6.250	0,92%
ΕΥΒΟΙΑΣ	20	2,39%	13.194	1,94%
ΕΥΡΥΤΑΝΙΑΣ	2	0,24%	854	0,13%
ΖΑΚΥΝΘΟΥ	4	0,48%	3.241	0,48%
ΗΛΕΙΑΣ	20	2,39%	7.455	1,09%
ΗΜΑΘΙΑΣ	13	1,55%	7.906	1,16%
ΗΡΑΚΛΕΙΟΥ	30	3,58%	20.068	2,95%
ΘΕΣΠΡΩΤΙΑΣ	2	0,24%	2.407	0,35%
ΘΕΣΣΑΛΟΝΙΚΗΣ	85	10,16%	70.124	10,30%
ΙΩΑΝΝΙΝΩΝ	13	1,55%	10.114	1,48%
ΚΑΒΑΛΑΣ	5	0,60%	8.352	1,23%
ΚΑΡΔΙΤΣΑΣ	4	0,48%	5.450	0,80%
ΚΑΣΤΟΡΙΑΣ	7	0,84%	2.957	0,43%
ΚΕΡΚΥΡΑΣ	4	0,48%	9.095	1,34%
ΚΕΦΑΛΛΗΝΙΑΣ	1	0,12%	3.116	0,46%
ΚΙΛΚΙΣ	7	0,84%	4.006	0,59%
ΚΟΖΑΝΗΣ	19	2,27%	7.795	1,14%
ΚΟΡΙΝΘΙΑΣ	14	1,67%	8.751	1,28%
ΚΥΚΛΑΔΩΝ	13	1,55%	9.344	1,37%
ΛΑΚΩΝΙΑΣ	11	1,31%	4.875	0,72%
ΛΑΡΙΣΑΣ	40	4,78%	15.028	2,21%
ΛΑΣΙΘΙΟΥ	12	1,43%	5.343	0,78%
ΛΕΣΒΟΥ	9	1,08%	5.657	0,83%
ΛΕΥΚΑΔΑΣ	4	0,48%	2.857	0,42%
ΜΑΓΝΗΣΙΑΣ	16	1,91%	12.275	1,80%
ΜΕΣΣΗΝΙΑΣ	16	1,91%	9.145	1,34%
ΞΑΝΘΗΣ	0	0,00%	4.508	0,66%
ΠΕΛΛΗΣ	14	1,67%	7.499	1,10%
ΠΙΕΡΙΑΣ	23	2,75%	7.894	1,16%
ΠΡΕΒΕΖΗΣ	3	0,36%	3.382	0,50%
ΡΕΘΥΜΝΟΥ	7	0,84%	5.288	0,78%
ΡΟΔΟΠΗΣ	3	0,36%	4.378	0,64%
ΣΑΜΟΥ	1	0,12%	3.023	0,44%
ΣΕΡΡΩΝ	24	2,87%	8.660	1,27%
ΤΡΙΚΑΛΩΝ	11	1,31%	6.718	0,99%
ΦΘΙΩΤΙΔΑΣ	6	0,72%	8.128	1,19%
ΦΛΩΡΙΝΑΣ	9	1,08%	2.317	0,34%
ΦΩΚΙΔΑΣ	5	0,60%	1.854	0,27%
ΧΑΛΚΙΔΙΚΗΣ	17	2,03%	7.159	1,05%
ΧΑΝΙΩΝ	21	2,51%	11.494	1,69%
ΧΙΟΥ	19	2,27%	3.494	0,51%
ΣΥΝΟΛΟ	837	100,00%	681.139	100,00%

Όπως φαίνεται από τον παραπάνω πίνακα, το ποσοστό των ατυχημάτων που συμβαίνουν ανά νομό σε σχέση με το σύνολο των ατυχημάτων του 2019, σε γενικές γραμμές, ακολουθεί την ποσοστιαία κατανομή των ασφαλισμένων ανά νομό, με μικρές ως επί το πλείστον διαφορές. Η μεγαλύτερη διαφοροποίηση παρατηρείται στην περίπτωση του νομού Αττικής, στον οποίο αντιστοιχεί το 38,77% των ασφαλισμένων μη μισθωτών και το 21,03% του συνόλου των εργατικών ατυχημάτων.

ΤΟΠΟΣ ΑΤΥΧΗΜΑΤΟΣ ΚΑΙ ΤΡΟΠΟΣ ΜΕΤΑΦΟΡΑΣ

ΤΟΠΟΣ ΑΤΥΧΗΜΑΤΟΣ	ΠΛΗΘΟΣ	%
ΧΩΡΟΣ ΕΡΓΑΣΙΑΣ	505	60,33%
ΕΞΩΤΕΡΙΚΗ ΕΡΓΑΣΙΑ	227	27,12%
ΕΠΑΓΓΕΛΜΑΤΙΚΟ ΡΑΝΤΕΒΟΥ	35	4,18%
ΑΛΛΟ	35	4,18%
ΑΠΟ ΟΙΚΙΑ ΠΡΟΣ ΕΡΓΑΣΙΑ	25	2,99%
ΑΠΟ ΕΡΓΑΣΙΑ ΠΡΟΣ ΟΙΚΙΑ	10	1,19%
ΣΥΝΟΛΟ	837	100,00%

ΤΡΟΠΟΣ ΜΕΤΑΦΟΡΑΣ	ΠΛΗΘΟΣ	%
Ι.Χ.	457	54,60%
ΑΛΛΟ	252	30,11%
ΑΣΘΕΝΟΦΟΡΟ	123	14,70%
ΤΑΞΙ	5	0,60%
ΣΥΝΟΛΟ	837	100,00%

Από τους παραπάνω πίνακες προκύπτει ότι τα περισσότερα εργατικά ατυχήματα (60,33% αυτών) συμβαίνουν στο χώρο εργασίας και οι περισσότεροι τραυματίες (54,60% αυτών) μεταφέρονται στις μονάδες υγείας με χρήση οχημάτων ιδιωτικής χρήσης.

ΕΙΔΟΣ ΤΡΑΥΜΑΤΙΣΜΟΥ ΚΑΙ ΜΕΡΟΣ ΣΩΜΑΤΟΣ ΠΟΥ ΤΡΑΥΜΑΤΙΣΤΗΚΕ

ΕΙΔΟΣ ΤΡΑΥΜΑΤΙΣΜΟΥ	ΠΛΗΘΟΣ	%
ΠΤΩΣΗ ΤΟΥ ΙΔΙΟΥ	443	52,93%
ΚΟΨΙΜΟ	105	12,54%
ΤΡΟΧΑΙΟ	86	10,27%
ΑΛΛΟ	75	8,96%
ΠΤΩΣΗ ΑΝΤΙΚΕΙΜΕΝΟΥ	58	6,93%
ΚΑΤΑΓΜΑ	50	5,97%
ΘΛΑΣΗ	8	0,96%
ΚΑΨΙΜΟ	8	0,96%
ΣΠΑΣΙΜΟ	4	0,48%
ΣΥΝΟΛΟ	837	100,00%

ΜΕΡΟΣ ΤΟΥ ΣΩΜΑΤΟΣ	ΠΛΗΘΟΣ	%
ΑΡΙΣΤΕΡΗ ΚΛΕΙΔΑ	3	0,29%
ΑΡΙΣΤΕΡΟ ΜΑΤΙ	3	0,29%
ΑΡΙΣΤΕΡΟ ΠΟΔΙ	186	18,11%
ΑΡΙΣΤΕΡΟ ΧΕΡΙ	191	18,60%
ΑΡΙΣΤΕΡΟΣ ΩΜΟΣ	25	2,43%
ΑΥΧΕΝΑΣ	8	0,78%
ΔΕΞΙ ΜΑΤΙ	5	0,49%
ΔΕΞΙ ΠΟΔΙ	217	21,13%
ΔΕΞΙ ΧΕΡΙ	166	16,16%
ΔΕΞΙΑ ΚΛΕΙΔΑ	3	0,29%
ΔΕΞΙΟΣ ΩΜΟΣ	31	3,02%
ΘΩΡΑΚΑΣ	4	0,39%
ΚΕΦΑΛΙ	12	1,17%
ΠΛΕΥΡΑ	22	2,14%
ΠΟΛΥΤΡΑΥΜΑΤΙΑΣ	49	4,77%
ΣΠΟΝΔΥΛΙΚΗ ΣΤΗΛΗ	35	3,41%
ΑΛΛΟ	67	6,52%
ΣΥΝΟΛΟ	1.027	100,00%

Όπως φαίνεται από τους παραπάνω πίνακες ο μεγαλύτερος αριθμός εργατικών ατυχημάτων (52,93% αυτών) αφορούν σε πτώσεις των ασφαλισμένων που καταλήγουν σε τραυματισμούς κυρίως των άκρων τους.

ΤΡΟΧΑΙΑ ΑΤΥΧΗΜΑΤΑ ΚΑΙ ΝΟΣΗΛΕΙΑ

ΤΡΟΧΑΙΟ ΑΤΥΧΗΜΑ	ΝΟΣΗΛΕΙΑ		ΣΥΝΟΛΟ
	ΝΑΙ	ΟΧΙ	
ΝΑΙ	60	37	97
ΟΧΙ	272	468	740
ΣΥΝΟΛΟ	332	505	837



Από τα παραπάνω γίνεται προφανές ότι μόνο το 12% των εργατικών ατυχημάτων είναι τροχαία καθώς και ότι μόνο το 40% των ασφαλισμένων που παθαίνουν εργατικό ατύχημα χρήζουν νοσηλείας. Παρατηρούμε δε επίσης ότι οι περισσότερες νοσηλείες δεν αφορούν σε τροχαία εργατικά ατυχήματα.

ΑΠΟΖΗΜΙΩΣΕΙΣ ΕΡΓΑΤΙΚΩΝ ΑΤΥΧΗΜΑΤΩΝ ΒΑΣΗ ΤΟΥ ΕΤΟΥΣ ΠΟΥ ΣΥΝΕΒΗΣΑΝ

Πέρα από τα «απογραφικά στοιχεία» των εργατικών ατυχημάτων, παρουσιάζει ενδιαφέρον και η θεώρησή τους σε σχέση με τις προβλέψεις του Κανονισμού Παροχών Υγείας του πρώην Ο.Α.Ε.Ε. καθώς επίσης και η χρονική εξέλιξή τους από πλευράς πιστώσεων.

Αναλυτικά λοιπόν, η κατανομή των εργατικών ατυχημάτων για τα οποία έγινε πίστωση αποζημιώσεων εντός του έτους 2019, ως προς το έτος κατά το οποίο συνέβησαν, είναι η εξής:

	ΕΤΟΣ ΠΙΣΤΩΣΗΣ
ΕΤΟΣ ΑΤΥΧΗΜΑΤΟΣ	2019
ΕΩΣ 2016	22
2017	53
2018	442
2019	320
ΣΥΝΟΛΟ	837

Από τον παραπάνω πίνακα παρατηρούμε ότι υπάρχει ένας μικρός αριθμός ατυχημάτων τα οποία αποζημιώθηκαν με χρονική καθυστέρηση.

Η χρονική καθυστέρηση στην αποζημίωση των ατυχημάτων θα μπορούσε ενδεχομένως σε ένα βαθμό να ερμηνευθεί από την προσφυγή του ασφαλισμένου στην Τοπική Διοικητική Επιτροπή (ΤΔΕ). Διαχωρίζοντας τον παραπάνω πίνακα σε περιπτώσεις που προσέφυγαν σε ΤΔΕ ή όχι έχουμε τους εξής νέους πίνακες:

ΠΡΟΣΦΥΓΗ ΣΕ ΤΔΕ	ΕΤΟΣ ΠΙΣΤΩΣΗΣ
ΕΤΟΣ ΑΤΥΧΗΜΑΤΟΣ	2019
ΕΩΣ 2016	18
2017	34
2018	186
2019	34
ΣΥΝΟΛΟ	272

ΜΗ ΠΡΟΣΦΥΓΗ ΣΕ ΤΔΕ	ΕΤΟΣ ΠΙΣΤΩΣΗΣ
ΕΤΟΣ ΑΤΥΧΗΜΑΤΟΣ	2019
ΕΩΣ 2016	4
2017	19
2018	256
2019	286
ΣΥΝΟΛΟ	565

Με εξέταση των πινάκων επιβεβαιώνεται ότι οι περισσότερες από τις μεγαλύτερες χρονικές καθυστερήσεις στις αποζημιώσεις των εργατικών ατυχημάτων αφορούν σε εκείνα για τα οποία υπήρξε προσφυγή σε ΤΔΕ, ωστόσο υπάρχουν ατυχήματα χωρίς προσφυγή σε ΤΔΕ που αποζημιώθηκαν κάποια χρόνια αφότου συνέβησαν.

ΑΠΟΖΗΜΙΩΣΕΙΣ ΕΡΓΑΤΙΚΩΝ ΑΤΥΧΗΜΑΤΩΝ ΒΑΣΗ ΤΟΥ ΕΤΟΥΣ ΚΑΤΑ ΤΟ ΟΠΟΙΟ ΚΑΤΑΤΕΘΗΚΕ Η ΑΙΤΗΣΗ ΑΠΟΖΗΜΙΩΣΗΣ

Αν εξετάσουμε τα εργατικά ατυχήματα βάσει του έτους κατά το οποίο κατατέθηκε η αίτηση αποζημίωσης, οι αντίστοιχοι με τους παραπάνω πίνακες διαμορφώνονται ως εξής:

	ΕΤΟΣ ΠΙΣΤΩΣΗΣ
ΕΤΟΣ ΑΙΤΗΣΗΣ	2019
ΕΩΣ 2016	15
2017	53
2018	398
2019	371
ΣΥΝΟΛΟ	837

ΠΡΟΣΦΥΓΗ ΣΕ ΤΔΕ	ΕΤΟΣ ΠΙΣΤΩΣΗΣ
ΕΤΟΣ ΑΙΤΗΣΗΣ	2019
ΕΩΣ 2016	11
2017	34
2018	170
2019	57
ΣΥΝΟΛΟ	272

ΜΗ ΠΡΟΣΦΥΓΗ ΣΕ ΤΔΕ	ΕΤΟΣ ΠΙΣΤΩΣΗΣ
ΕΤΟΣ ΑΙΤΗΣΗΣ	2019
ΕΩΣ 2016	4
2017	19
2018	228
2019	314
ΣΥΝΟΛΟ	565

Με αυτό τον τρόπο θεώρησης των εργατικών ατυχημάτων, εμφανίζονται κάποια λίγα ατυχήματα με χρονική καθυστέρηση αποζημίωσης τρία ή περισσότερα έτη, η οποία στις περισσότερες περιπτώσεις δικαιολογείται ενδεχομένως από μία προσφυγή του ασφαλισμένου σε ΤΔΕ, ενώ στις υπόλοιπες όχι.

ΛΟΓΟΙ ΠΡΟΣΦΥΓΗΣ ΣΕ ΤΔΕ

Σε αυτό το σημείο έχει ίσως ενδιαφέρον να παραθέσουμε στοιχεία σχετικά με τον λόγο προσφυγής σε ΤΔΕ, όσων αιτούμενων αποζημίωσης εργατικού ατυχήματος ασφαλισμένων προσφεύγουν σε αυτές τις επιτροπές.

ΛΟΓΟΣ ΠΡΟΣΦΥΓΗΣ ΣΤΗΝ ΤΔΕ	ΠΛΗΘΟΣ	%
ΜΗ ΤΑΜΕΙΑΚΑ ΕΝΗΜΕΡΟΣ	145	53,31%
ΕΚΠΡΟΘΕΣΜΗ ΔΗΛΩΣΗ ΑΤΥΧΗΜΑΤΟΣ	76	27,94%
ΜΗ ΧΑΡΑΚΤΗΡΙΣΜΟΣ ΩΣ ΕΡΓΑΤΙΚΟ ΑΠΟ ΤΗΝ ΥΠΗΡΕΣΙΑ	37	13,60%
ΧΩΡΙΣ ΠΡΟΣΦΥΓΗ	9	3,31%
ΜΗ ΤΑΜΕΙΑΚΑ ΕΝΗΜΕΡΟΣ, ΕΚΠΡΟΘΕΣΜΗ ΔΗΛΩΣΗ ΑΤΥΧΗΜΑΤΟΣ	2	0,74%
ΕΚΠΡΟΘΕΣΜΗ ΔΗΛΩΣΗ ΑΤΥΧΗΜΑΤΟΣ, ΜΗ ΧΑΡΑΚΤΗΡΙΣΜΟΣ ΩΣ ΕΡΓΑΤΙΚΟ ΑΠΟ ΤΗΝ ΥΠΗΡΕΣΙΑ	1	0,37%
ΛΙΓΟΤΕΡΟ ΑΠΟ 31 ΗΜΕΡΕΣ	1	0,37%
ΜΗ ΤΑΜΕΙΑΚΑ ΕΝΗΜΕΡΟΣ, ΧΩΡΙΣ ΠΡΟΣΦΥΓΗ	1	0,37%
Γενικό Άθροισμα	272	100,00%

ΑΠΟΖΗΜΙΩΣΗ ΗΜΕΡΩΝ

Ο παρακάτω πίνακας δείχνει σε πόσες περιπτώσεις εργατικών ατυχήματα (αρχικές αιτήσεις και παρατάσεις) δόθηκε αποζημίωση για το σύνολο των ημερών ανικανότητας του ασφαλισμένου και σε πόσες για λιγότερες ημέρες, βάσει του Κανονισμού Παροχών Υγείας του Ο.Α.Ε.Ε.

	ΑΡΧΙΚΗ	ΠΑΡΑΤΑΣΗ	ΣΥΝΟΛΟ	% ΣΥΝΟΛΟΥ
ΑΠΟΖΗΜΙΩΣΗ ΠΕΡΑΝ ΤΩΝ ΔΙΚΑΙΟΥΜΕΝΩΝ ΗΜΕΡΩΝ	1	0	1	0,10%
ΑΠΟΖΗΜΙΩΣΗ ΣΥΝΟΛΟΥ ΗΜΕΡΩΝ ΑΝΙΚΑΝΟΤΗΤΑΣ	798	135	933	94,72%
ΑΠΟΖΗΜΙΩΣΗ ΤΜΗΜΑΤΟΣ ΤΩΝ ΗΜΕΡΩΝ ΑΝΙΚΑΝΟΤΗΤΑΣ	38	13	51	5,18%
ΣΥΝΟΛΟ	837	148	985	100,00%

Παρατηρούμε ότι σε ποσοστό 94,72% οι ημέρες ανικανότητας των ασφαλισμένων αποζημιώνονται στο σύνολό τους ενώ σε ποσοστό 5,18% αποζημιώνεται τμήμα των ημερών ανικανότητας, δεδομένου ότι ο Κανονισμός Παροχών Υγείας του τ. Ο.Α.Ε.Ε. ορίζει πως μπορεί να δοθεί αποζημίωση έως και για τέσσερις μήνες. Εμφανίζεται επίσης μία περίπτωση εργατικού ατυχήματος για το οποίο δόθηκε αποζημίωση πέραν των δικαιούμενων ημερών.

ΗΜΕΡΕΣ ΑΝΙΚΑΝΟΤΗΤΑΣ

Ο Κανονισμός Παροχών Υγείας τ. Ο.Α.Ε.Ε. προέβλεπε ότι για τη λήψη του επιδόματος εργατικού ατυχήματος η διάρκεια της ανικανότητας πρέπει να υπερβαίνει τις 30 ημέρες. Αναλύοντας τα δεδομένα μας σύμφωνα με αυτή την απαίτηση του Κανονισμού καταλήγουμε στο συμπέρασμα ότι το σύνολο των αρχικών αιτημάτων για καταβολή αποζημίωσης εργατικού ατυχήματος (837), τα οποία αποζημιώθηκαν εντός του 2019, ικανοποιούν τη συγκεκριμένη απαίτηση του Κανονισμού.

ΑΝΑΓΓΕΛΙΑ ΕΡΓΑΤΙΚΟΥ ΑΤΥΧΗΜΑΤΟΣ

Ο Κανονισμός Παροχών Υγείας του τ. Ο.Α.Ε.Ε. ορίζει τον έναν μήνα (31 ημέρες) ως τον μέγιστο αποδεκτό χρόνο για την αναγγελία ενός εργατικού ατυχήματος προκειμένου ο ασφαλισμένος να θεμελιώσει το δικαίωμα επί του επιδόματος εργατικού ατυχήματος. Σε σχέση με το χρόνο δήλωσης του εργατικού ατυχήματος τα δεδομένα που αναλύθηκαν παρουσίαζαν την παρακάτω εικόνα:

ΕΜΠΡΟΘΕΣΜΗ/ΕΚΠΡΟΘΕΣΜΗ ΔΗΛΩΣΗ	ΠΛΗΘΟΣ
ΕΚΠΡΟΘΕΣΜΗ ΔΗΛΩΣΗ-ΣΕ ΠΕΡΙΣΣΟΤΕΡΕΣ ΑΠΟ 31 ΗΜΕΡΕΣ	100
ΕΜΠΡΟΘΕΣΜΗ ΔΗΛΩΣΗ	737
ΣΥΝΟΛΟ	837

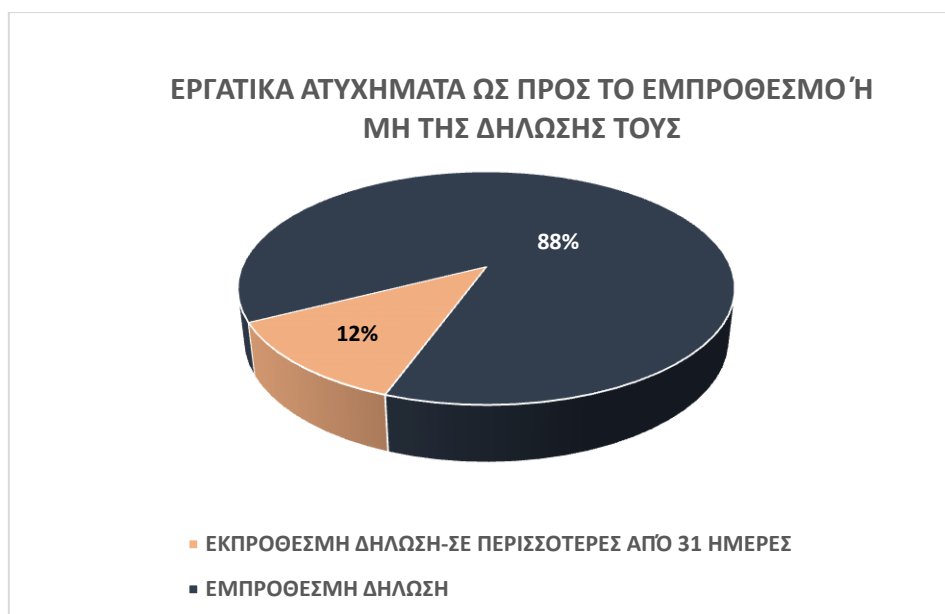

Παρατηρούμε λοιπόν ότι από τα εργατικά ατυχήματα για τα οποία καταβλήθηκε αποζημίωση εντός του έτους 2019, το 12% (100 περιπτώσεις) δεν δηλώθηκε εμπρόθεσμα στις υπηρεσίες. Σημειώνουμε ότι το εμπρόθεσμο ή μη της δήλωσης υπολογίστηκε εξετάζοντας την χρονική απόσταση της ημερομηνίας του πρωτοκόλλου της υποβληθείσας αίτησης σε σχέση με την ημερομηνία του ατυχήματος.

Η ανάλυση των περιπτώσεων αυτών ως προς το αν προσέφυγαν ή όχι σε ΤΔΕ και για ποιο λόγο, φαίνεται παρακάτω και δικαιολογεί σε μεγάλο βαθμό την αποζημίωσή τους:

ΛΟΓΟΣ ΠΡΟΣΦΥΓΗΣ ΣΕ ΤΔΕ	ΠΡΟΣΦΥΓΗ ΣΕ ΤΔΕ		ΣΥΝΟΛΟ
	ΝΑΙ	ΟΧΙ	
ΕΚΠΡΟΘΕΣΜΗ ΔΗΛΩΣΗ ΑΤΥΧΗΜΑΤΟΣ	66		66
ΕΚΠΡΟΘΕΣΜΗ ΔΗΛΩΣΗ ΑΤΥΧΗΜΑΤΟΣ, ΜΗ ΧΑΡΑΚΤΗΡΙΣΜΟΣ ΩΣ ΕΡΓΑΤΙΚΟ ΑΠΟ ΤΗΝ ΥΠΗΡΕΣΙΑ	1		1
ΛΙΓΟΤΕΡΟ ΑΠΟ 31 ΗΜΕΡΕΣ	1		1
ΜΗ ΤΑΜΕΙΑΚΑ ΕΝΗΜΕΡΟΣ	22		22
ΜΗ ΤΑΜΕΙΑΚΑ ΕΝΗΜΕΡΟΣ, ΕΚΠΡΟΘΕΣΜΗ ΔΗΛΩΣΗ ΑΤΥΧΗΜΑΤΟΣ	2		2
ΜΗ ΧΑΡΑΚΤΗΡΙΣΜΟΣ ΩΣ ΕΡΓΑΤΙΚΟ ΑΠΟ ΤΗΝ ΥΠΗΡΕΣΙΑ	6		6
ΧΩΡΙΣ ΠΡΟΣΦΥΓΗ	2		2
ΣΥΝΟΛΟ	100	0	100

Παραμένουμε στη διάθεσή σας για κάθε επιπλέον διευκρίνιση και σε περίπτωση που θα θέλατε περαιτέρω ανάλυση των στοιχείων που παρατέθηκαν.

**Η ΠΡΟΪΣΤΑΜΕΝΗ ΓΕΝ.Δ/ΝΣΗΣ
ΣΤΡΑΤΗΓΙΚΗΣ ΚΑΙ ΑΝΑΠΤΥΞΗΣ**

Π. ΚΩΝΣΤΑΝΤΕΛΛΟΥ

ΠΑΡΑΡΤΗΜΑ: ΣΥΝΔΕΣΗ ΠΕΡΙΦ/ΚΩΝ ΔΙΕΥΘΥΝΣΕΩΝ-ΤΜΗΜΑΤΩΝ ΕΦΚΑ ΚΑΙ ΓΕΩΓΡΑΦΙΚΩΝ ΝΟΜΩΝ

Οργανική Μονάδα ΕΦΚΑ	ΝΟΜΟΣ
Α' Περιφερειακή Διεύθυνση Μη Μισθωτών Αττικής-Αθηνών	ΑΤΤΙΚΗΣ
Β' Περιφερειακό Τμήμα Μη Μισθωτών Αττικής-Αθηνών	ΑΤΤΙΚΗΣ
Δ' Περιφερειακό Τμήμα Μη Μισθωτών Αττικής-Αθηνών	ΑΤΤΙΚΗΣ
Γ' Περιφερειακό Τμήμα Μη Μισθωτών Αττικής-Αθηνών-Βόρειος Τομέας	ΑΤΤΙΚΗΣ
Γ' Περιφερειακή Διεύθυνση Μη Μισθωτών Αττικής-Αθηνών-Κεντρικός Τομέας	ΑΤΤΙΚΗΣ
Α' Περιφερειακό Τμήμα Μη Μισθωτών Αττικής-Αθηνών	ΑΤΤΙΚΗΣ
Γ' Περιφερειακό Τμήμα Μη Μισθωτών Αττικής-Αθηνών	ΑΤΤΙΚΗΣ
Ζ' Περιφερειακό Τμήμα Μη Μισθωτών Αττικής-Αθηνών-Κεντρικός Τομέας	ΑΤΤΙΚΗΣ
Η' Περιφερειακό Τμήμα Μη Μισθωτών Αττικής-Αθηνών-Κεντρικός Τομέας	ΑΤΤΙΚΗΣ
Ε' Περιφερειακό Τμήμα Μη Μισθωτών Αττικής-Αθηνών	ΑΤΤΙΚΗΣ
Περιφερειακή Διεύθυνση Μη Μισθωτών Αττικής-Ανατολική	ΑΤΤΙΚΗΣ
Β' Περιφερειακό Τμήμα Μη Μισθωτών Αττικής-Αθηνών-Βόρειος Τομέας	ΑΤΤΙΚΗΣ
Α' Περιφερειακό Τμήμα Μη Μισθωτών Αττικής-Αθηνών-Βόρειος Τομέας	ΑΤΤΙΚΗΣ
Δ' Περιφερειακό Τμήμα Μη Μισθωτών Αττικής-Αθηνών-Βόρειος Τομέας	ΑΤΤΙΚΗΣ
Ε' Περιφερειακό Τμήμα Μη Μισθωτών Αττικής-Αθηνών-Βόρειος Τομέας	ΑΤΤΙΚΗΣ
Περιφερειακή Διεύθυνση Αττικής - Νοτίου Αττικής	ΑΤΤΙΚΗΣ
Β' Περιφερειακό Τμήμα Μη Μισθωτών Αττικής-Αθηνών-Νότιος Τομέας	ΑΤΤΙΚΗΣ
Θ' Περιφερειακό Τμήμα Μη Μισθωτών Αττικής-Αθηνών-Κεντρικός Τομέας	ΑΤΤΙΚΗΣ
Α' Περιφερειακό Τμήμα Μη Μισθωτών Αττικής-Αθηνών-Νότιος Τομέας	ΑΤΤΙΚΗΣ
ΣΤ' Περιφερειακό Τμήμα Μη Μισθωτών Αττικής-Αθηνών-Κεντρικός Τομέας	ΑΤΤΙΚΗΣ
Περιφερειακή Διεύθυνση Μη Μισθωτών Αττικής-Δυτική	ΑΤΤΙΚΗΣ
Γ' Περιφερειακό Τμήμα Μη Μισθωτών Αττικής-Αθηνών-Δυτικός Τομέας	ΑΤΤΙΚΗΣ
Δ' Περιφερειακό Τμήμα Μη Μισθωτών Αττικής-Αθηνών-Δυτικός Τομέας	ΑΤΤΙΚΗΣ
Β' Περιφερειακό Τμήμα Μη Μισθωτών Αττικής-Αθηνών-Δυτικός Τομέας	ΑΤΤΙΚΗΣ
Α' Περιφερειακό Τμήμα Μη Μισθωτών Αττικής-Αθηνών-Δυτικός Τομέας	ΑΤΤΙΚΗΣ
Α' Περιφερειακό Τμήμα Μη Μισθωτών Αττικής-Δυτική	ΑΤΤΙΚΗΣ
Β' Περιφερειακό Τμήμα Μη Μισθωτών Αττικής-Δυτική	ΑΤΤΙΚΗΣ
Α' Περιφερειακή Διεύθυνση Μη Μισθωτών Αττικής-Πειραιώς-Νήσων	ΑΤΤΙΚΗΣ
Β' Περιφερειακό Τμήμα Μη Μισθωτών Αττικής-Πειραιώς-Νήσων	ΑΤΤΙΚΗΣ
Γ' Περιφερειακό Τμήμα Μη Μισθωτών Αττικής-Πειραιώς-Νήσων	ΑΤΤΙΚΗΣ
Α' Περιφερειακό Τμήμα Μη Μισθωτών Αττικής-Πειραιώς-Νήσων	ΑΤΤΙΚΗΣ
Β' Περιφερειακή Διεύθυνση Μη Μισθωτών Αττικής-Πειραιώς-Νήσων	
Β' Περιφερειακό Τμήμα Μη Μισθωτών Λέσβου-Λήμνου	ΛΕΣΒΟΥ
Α' Περιφερειακό Τμήμα Μη Μισθωτών Λέσβου-Λήμνου	ΛΕΣΒΟΥ
Περιφερειακό Τμήμα Μη Μισθωτών Χίου	ΧΙΟΥ
Περιφερειακό Τμήμα Μη Μισθωτών Σάμου-Ικαρίας	ΣΑΜΟΥ
Β' Περιφερειακό Τμήμα Μη Μισθωτών Δωδεκανήσου	ΔΩΔΕΚΑΝΗΣΟΥ
Γ' Περιφερειακό Τμήμα Μη Μισθωτών Δωδεκανήσου	ΔΩΔΕΚΑΝΗΣΟΥ
Α' Περιφερειακό Τμήμα Μη Μισθωτών Δωδεκανήσου	ΔΩΔΕΚΑΝΗΣΟΥ
Β' Περιφερειακό Τμήμα Μη Μισθωτών Κυκλάδων	ΚΥΚΛΑΔΩΝ
Α' Περιφερειακό Τμήμα Μη Μισθωτών Κυκλάδων	ΚΥΚΛΑΔΩΝ
Α' Περιφερειακή Διεύθυνση Μη Μισθωτών Θεσσαλονίκης	
Α' Περιφερειακό Τμήμα Μη Μισθωτών Θεσσαλονίκης	ΘΕΣΣΑΛΟΝΙΚΗΣ
Ζ' Περιφερειακό Τμήμα Μη Μισθωτών Θεσσαλονίκης	ΘΕΣΣΑΛΟΝΙΚΗΣ
Η' Περιφερειακό Τμήμα Μη Μισθωτών Θεσσαλονίκης	ΘΕΣΣΑΛΟΝΙΚΗΣ
Δ' Περιφερειακό Τμήμα Μη Μισθωτών Θεσσαλονίκης	ΘΕΣΣΑΛΟΝΙΚΗΣ
Ε' Περιφερειακό Τμήμα Μη Μισθωτών Θεσσαλονίκης	ΘΕΣΣΑΛΟΝΙΚΗΣ
ΣΤ' Περιφερειακό Τμήμα Μη Μισθωτών Θεσσαλονίκης	ΘΕΣΣΑΛΟΝΙΚΗΣ
Β' Περιφερειακό Τμήμα Μη Μισθωτών Χαλκιδικής	ΧΑΛΚΙΔΙΚΗΣ

Οργανική Μονάδα ΕΦΚΑ	ΝΟΜΟΣ
Β' Περιφερειακή Διεύθυνση Μη Μισθωτών Θεσσαλονίκης	
Β' Περιφερειακό Τμήμα Μη Μισθωτών Θεσσαλονίκης	ΘΕΣΣΑΛΟΝΙΚΗΣ
Θ' Περιφερειακό Τμήμα Μη Μισθωτών Θεσσαλονίκης	ΘΕΣΣΑΛΟΝΙΚΗΣ
Β' Περιφερειακό Τμήμα Μη Μισθωτών Σερρών	ΣΕΡΡΩΝ
Α' Περιφερειακό Τμήμα Μη Μισθωτών Σερρών	ΣΕΡΡΩΝ
Α' Περιφερειακό Τμήμα Μη Μισθωτών Κιλκίς	ΚΙΛΚΙΣ
Β' Περιφερειακό Τμήμα Μη Μισθωτών Πέλλας	ΠΕΛΛΗΣ
Α' Περιφερειακό Τμήμα Μη Μισθωτών Πέλλας	ΠΕΛΛΗΣ
Β' Περιφερειακό Τμήμα Μη Μισθωτών Ημαθίας	ΗΜΑΘΙΑΣ
Γ' Περιφερειακό Τμήμα Μη Μισθωτών Ημαθίας	ΗΜΑΘΙΑΣ
Α' Περιφερειακό Τμήμα Μη Μισθωτών Πιερίας	ΠΙΕΡΙΑΣ
Περιφερειακή Διεύθυνση Μη Μισθωτών Κοζάνης	
Α' Περιφερειακό Τμήμα Μη Μισθωτών Κοζάνης	ΚΟΖΑΝΗΣ
Β' Περιφερειακό Τμήμα Μη Μισθωτών Κοζάνης	ΚΟΖΑΝΗΣ
Περιφερειακό Τμήμα Μη Μισθωτών Γρεβενών	ΓΡΕΒΕΝΩΝ
Περιφερειακό Τμήμα Μη Μισθωτών Καστοριάς	ΚΑΣΤΟΡΙΑΣ
Περιφερειακό Τμήμα Μη Μισθωτών Φλώρινας	ΦΛΩΡΙΝΑΣ
Περιφερειακή Διεύθυνση Μη Μισθωτών Ροδόπης	
Περιφερειακό Τμήμα Μη Μισθωτών Ροδόπης	ΡΟΔΟΠΗΣ
Περιφερειακό Τμήμα Μη Μισθωτών Καβάλας-Θάσου	ΚΑΒΑΛΑΣ
Περιφερειακό Τμήμα Μη Μισθωτών Δράμας	ΔΡΑΜΑΣ
Περιφερειακό Τμήμα Μη Μισθωτών Ξάνθης	ΞΑΝΘΗΣ
Α' Περιφερειακό Τμήμα Μη Μισθωτών Έβρου	ΕΒΡΟΥ
Β' Περιφερειακό Τμήμα Μη Μισθωτών Έβρου	ΕΒΡΟΥ
Γ' Περιφερειακό Τμήμα Μη Μισθωτών Έβρου	ΕΒΡΟΥ
Περιφερειακή Διεύθυνση Μη Μισθωτών Ιωαννίνων	
Περιφερειακό Τμήμα Μη Μισθωτών Ιωαννίνων	ΙΩΑΝΝΙΝΩΝ
Περιφερειακό Τμήμα Μη Μισθωτών Πρέβεζας	ΠΡΕΒΕΖΗΣ
Περιφερειακό Τμήμα Μη Μισθωτών Άρτας	ΑΡΤΑΣ
Περιφερειακό Τμήμα Μη Μισθωτών Θεσπρωτίας	ΘΕΣΠΡΩΤΙΑΣ
Περιφερειακή Διεύθυνση Μη Μισθωτών Λάρισας	
Β' Περιφερειακό Τμήμα Μη Μισθωτών Λάρισας	ΛΑΡΙΣΑΣ
Α' Περιφερειακό Τμήμα Μη Μισθωτών Λάρισας	ΛΑΡΙΣΑΣ
Περιφερειακό Τμήμα Μη Μισθωτών Τρικάλων	ΤΡΙΚΑΛΩΝ
Περιφερειακό Τμήμα Μη Μισθωτών Καρδίτσας	ΚΑΡΔΙΤΣΑΣ
Β' Περιφερειακό Τμήμα Μη Μισθωτών Μαγνησίας	ΜΑΓΝΗΣΙΑΣ
Περιφερειακή Διεύθυνση Μη Μισθωτών Φθιώτιδας	
Β' Περιφερειακό Τμήμα Μη Μισθωτών Φθιώτιδας	ΦΘΙΩΤΙΔΑΣ
Β' Περιφερειακό Τμήμα Μη Μισθωτών Βοιωτίας	ΒΟΙΩΤΙΑΣ
Α' Περιφερειακό Τμήμα Μη Μισθωτών Βοιωτίας	ΒΟΙΩΤΙΑΣ
Δ' Περιφερειακό Τμήμα Μη Μισθωτών Εύβοιας	ΕΥΒΟΙΑΣ
Α' Περιφερειακό Τμήμα Μη Μισθωτών Εύβοιας	ΕΥΒΟΙΑΣ
Περιφερειακό Τμήμα Μη Μισθωτών Ευρυτανίας	ΕΥΡΥΤΑΝΙΑΣ
Περιφερειακό Τμήμα Μη Μισθωτών Φωκίδας	ΦΩΚΙΔΑΣ
Περιφερειακό Τμήμα Μη Μισθωτών Κέρκυρας	ΚΕΡΚΥΡΑΣ
Περιφερειακό Τμήμα Μη Μισθωτών Ζακύνθου	ΖΑΚΥΝΘΟΥ
Περιφερειακό Τμήμα Μη Μισθωτών Κεφαλληνίας-Ιθάκης	ΚΕΦΑΛΛΗΝΙΑΣ
Περιφερειακό Τμήμα Μη Μισθωτών Λευκάδας	ΛΕΥΚΑΔΑΣ

Οργανική Μονάδα ΕΦΚΑ	ΝΟΜΟΣ
Περιφερειακή Διεύθυνση Μη Μισθωτών Αχαΐας	
Α' Περιφερειακό Τμήμα Μη Μισθωτών Αχαΐας	ΑΧΑΪΙΑΣ
Γ' Περιφερειακό Τμήμα Μη Μισθωτών Αχαΐας	ΑΧΑΪΙΑΣ
Β' Περιφερειακό Τμήμα Μη Μισθωτών Αχαΐας	ΑΧΑΪΙΑΣ
Α' Περιφερειακό Τμήμα Μη Μισθωτών Αιτωλοακαρνανίας	ΑΙΤΩΛΟΑΚΑΡΝΑΝΙΑΣ
Β' Περιφερειακό Τμήμα Μη Μισθωτών Αιτωλοακαρνανίας	ΑΙΤΩΛΟΑΚΑΡΝΑΝΙΑΣ
Γ' Περιφερειακό Τμήμα Μη Μισθωτών Αιτωλοακαρνανίας	ΑΙΤΩΛΟΑΚΑΡΝΑΝΙΑΣ
Α' Περιφερειακό Τμήμα Μη Μισθωτών Ηλείας	ΗΛΕΙΑΣ
Β' Περιφερειακό Τμήμα Μη Μισθωτών Ηλείας	ΗΛΕΙΑΣ
Περιφερειακή Διεύθυνση Μη Μισθωτών Αρκαδίας	
Γ' Περιφερειακό Τμήμα Μη Μισθωτών Αρκαδίας	ΑΡΚΑΔΙΑΣ
Β' Περιφερειακό Τμήμα Μη Μισθωτών Κορινθίας	ΚΟΡΙΝΘΙΑΣ
Α' Περιφερειακό Τμήμα Μη Μισθωτών Κορινθίας	ΚΟΡΙΝΘΙΑΣ
Γ' Περιφερειακό Τμήμα Μη Μισθωτών Αργολίδας	ΑΡΓΟΛΙΔΑΣ
Α' Περιφερειακό Τμήμα Μη Μισθωτών Αργολίδας	ΑΡΓΟΛΙΔΑΣ
Β' Περιφερειακό Τμήμα Μη Μισθωτών Λακωνίας	ΛΑΚΩΝΙΑΣ
Α' Περιφερειακό Τμήμα Μη Μισθωτών Μεσσηνίας	ΜΕΣΣΗΝΙΑΣ
Β' Περιφερειακό Τμήμα Μη Μισθωτών Μεσσηνίας	ΜΕΣΣΗΝΙΑΣ
Γ' Περιφερειακό Τμήμα Μη Μισθωτών Μεσσηνίας	ΜΕΣΣΗΝΙΑΣ
Περιφερειακή Διεύθυνση Μη Μισθωτών Ηρακλείου	
Α' Περιφερειακό Τμήμα Μη Μισθωτών Ηρακλείου	ΗΡΑΚΛΕΙΟΥ
Β' Περιφερειακό Τμήμα Μη Μισθωτών Ηρακλείου	ΗΡΑΚΛΕΙΟΥ
Γ' Περιφερειακό Τμήμα Μη Μισθωτών Ηρακλείου	ΗΡΑΚΛΕΙΟΥ
Β' Περιφερειακό Τμήμα Μη Μισθωτών Χανίων	ΧΑΝΙΩΝ
Α' Περιφερειακό Τμήμα Μη Μισθωτών Λασιθίου	ΛΑΣΙΘΙΟΥ
Β' Περιφερειακό Τμήμα Μη Μισθωτών Λασιθίου	ΛΑΣΙΘΙΟΥ
Γ' Περιφερειακό Τμήμα Μη Μισθωτών Λασιθίου	ΛΑΣΙΘΙΟΥ
Περιφερειακό Τμήμα Μη Μισθωτών Ρεθύμνου	ΡΕΘΥΜΝΟΥ