



**ΕΛΛΗΝΙΚΗ ΔΗΜΟΚΡΑΤΙΑ
ΥΠΟΥΡΓΕΙΟ ΕΡΓΑΣΙΑΣ, ΚΟΙΝΩΝΙΚΗΣ
ΑΣΦΑΛΙΣΗΣ & ΚΟΙΝΩΝΙΚΗΣ ΑΛΛΗΛΕΓΓΥΗΣ**



Ενιαίος
Φορέας
Κοινωνικής
Ασφάλισης

**ΓΕΝ. Δ/ΝΣΗ ΣΤΡΑΤΗΓΙΚΗΣ & ΑΝΑΠΤΥΞΗΣ
Δ/ΝΣΗ ΜΕΛΕΤΩΝ**

**Ταχ. Δ/νση: Ακαδημίας 22, 10671 Αθήνα
Πληροφορίες: Ε. Χριστοδούλου
Τηλ.: 210 – 37.29.689
fax: 210 – 37.29.714
e-mail: d.meleton@efka.gov.gr**

Αθήνα, 29/11/2017

Αρ. Πρωτ.: ΔΙ.ΜΕΛ.Φ1/78/1557967

ΠΡΟΣ:

Γραφείο κ. Διοικητή ΕΦΚΑ

**Γενική Διεύθυνση Καταβολής
Παροχών Υγείας**

ΚΟΙΝ.:

**Γραφείο Υποδιοικητή ΕΦΚΑ και
Σέμπου**

**Γενική Διεύθυνση Εξυπηρέτησης
Ασφαλισμένων και Εργοδοτών**

**Γενική Διεύθυνση Πληροφορικής και
Επικοινωνιών**

(Μέσω e-mail)

ΘΕΜΑ: «ΕΡΓΑΤΙΚΟ ΑΤΥΧΗΜΑ τ. Ο.Α.Ε.Ε.»

Όπως είναι γνωστό, το εργατικό ατύχημα καταλαμβάνει μεγάλο μέρος της δαπάνης του Οργανισμού. Ως εκ τούτου και με αφορμή έγγραφο της Ελληνικής Στατιστικής Αρχής, αναπτύχθηκε και υλοποιήθηκε εφαρμογή στην οποία από το έτος 2016 καταχωρούνται από όλες τις Περιφερειακές Διευθύνσεις μη μισθωτών αναλυτικά στοιχεία εργατικού ατυχήματος.

Η Διεύθυνση Μελετών ανέλυσε δεδομένα που ήταν καταχωρημένα στην εφαρμογή από την έναρξη λειτουργίας έως και τις 15/10/2017, δηλαδή την ημερομηνία πίστωσης αποζημιώσεων του Οκτωβρίου 2017, δεδομένου ότι οι πιστώσεις των αποζημιώσεων πραγματοποιούνται μία φορά κάθε μήνα και συγκεκριμένα στο μέσο αυτού. Μετά την επεξεργασία και ανάλυση των δεδομένων, **που αφορούν πληρωμές επιδομάτων εργατικών ατυχημάτων**, παρουσιάζεται στις ακόλουθες σελίδες η εικόνα κίνησης των εργατικών ατυχημάτων καθώς και ορισμένοι προβληματισμοί σε σχέση με κάποια σημεία που εντοπίστηκαν, τα οποία θεωρούμε ότι χρήζουν ενδεχομένως περαιτέρω διερεύνησης σε επίπεδο συγκεκριμένης μελέτης περιπτώσεων από τις Περιφερειακές Υπηρεσίες μη μισθωτών αλλά και από την αρμόδια Γενική Διεύθυνση.

Κατά την ανάλυση ελήφθησαν υπόψιν τα εργατικά ατυχήματα για τα οποία έχει καταβληθεί αποζημίωση. Επίσης, κατά κύριο λόγο, πλην συγκεκριμένων σημείων, μελετήθηκαν οι αρχικές αιτήσεις για παροχή επιδόματος εργατικού ατυχήματος και όχι οι παρατάσεις αυτών, για να αποφευχθεί η διπλή θεώρηση του ίδιου ατυχήματος στην μέτρηση του συνολικού πλήθους περιπτώσεων.

ΕΡΓΑΤΙΚΑ ΑΤΥΧΗΜΑΤΑ ΑΝΑ ΠΕΡΙΦΕΡΕΙΑΚΗ ΔΙΕΥΘΥΝΣΗ ΕΦΚΑ

Η κατανομή των αιτημάτων καταβολής επιδόματος εργατικού ατυχήματος ανά Περιφερειακή Διεύθυνση μη μισθωτών, για τις καταχωρήσεις που πραγματοποιήθηκαν και αποζημιώθηκαν κατά τη διάρκεια λειτουργίας της εφαρμογής παρουσιάζει την εξής εικόνα:

ΠΕΡΙΦΕΡΕΙΑΚΗ ΔΙΕΥΘΥΝΣΗ ΕΦΚΑ / ΕΙΔΟΣ ΑΙΤΗΣΗΣ ΕΡΓΑΤΙΚΟΥ ΑΤΥΧΗΜΑΤΟΣ	ΠΛΗΘΟΣ ΑΣΦ/ΝΩΝ (10/2017)	ΠΛΗΘΟΣ ΑΙΤΗΣΕΩΝ	ΗΜΕΡΕΣ ΑΠΟΖΗΜΙΩΣΗΣ	Μ.Ο. ΗΜΕΡΩΝ ΑΠΟΖΗΜΙΩΣΗΣ ΑΝΑ ΠΕΡΙΠΤΩΣΗ	ΣΥΝΟΛΙΚΟ ΠΟΣΟ ΑΠΟΖΗΜΙΩΣΗΣ
Α' Περιφέρεια Μη Μισθωτών Αττικής-Αθηνών	40.516	90	5.746	63,84	€ 180.632,40
ΑΡΧΙΚΗ		82	5.421	66,11	€ 174.528,03
ΠΑΡΑΤΑΣΗ		8	325	40,63	€ 6.104,37
Γ' Περιφέρεια Μη Μισθωτών Αττικής-Αθηνών-Κεντρικός Τομέας	36.274	53	3.266	61,62	€ 105.454,27
ΑΡΧΙΚΗ		44	2.888	65,64	€ 93.055,20
ΠΑΡΑΤΑΣΗ		9	378	42,00	€ 12.399,07
Περ/κή Δνση Μη Μισθωτών Αττικής-Ανατολική	52.451	79	5.157	65,28	€ 153.654,21
ΑΡΧΙΚΗ		77	5.060	65,71	€ 150.429,99
ΠΑΡΑΤΑΣΗ		2	97	48,50	€ 3.224,22
Περ/κή Δνση Αττικής - Νοτίου Αττικής	51.549	119	8.169	68,65	€ 256.852,45
ΑΡΧΙΚΗ		109	7.701	70,65	€ 239.825,39
ΠΑΡΑΤΑΣΗ		10	468	46,80	€ 17.027,06
Περ/κή Δνση Μη Μισθωτών Αττικής-Δυτική	56.025	219	13.663	62,39	€ 420.534,78
ΑΡΧΙΚΗ		195	12.852	65,91	€ 393.783,67
ΠΑΡΑΤΑΣΗ		24	811	33,79	€ 26.751,11
Α' Περιφέρεια Μη Μισθωτών Αττικής-Πειραιώς-Νήσων	40.088	96	5.711	59,49	€ 179.952,73
ΑΡΧΙΚΗ		83	5.288	63,71	€ 167.241,87
ΠΑΡΑΤΑΣΗ		13	423	32,54	€ 12.710,86
Β' Περιφέρεια Μη Μισθωτών Αττικής-Πειραιώς-Νήσων	38.148	190	8.599	45,26	€ 265.564,09
ΑΡΧΙΚΗ		143	7.143	49,95	€ 219.810,29
ΠΑΡΑΤΑΣΗ		47	1.456	30,98	€ 45.753,80
Α' Περιφέρεια Μη Μισθωτών Θεσσαλονίκης	58.104	195	11.127	57,06	€ 336.975,72
ΑΡΧΙΚΗ		156	9.598	61,53	€ 293.340,58
ΠΑΡΑΤΑΣΗ		39	1.529	39,21	€ 43.635,14
Β' Περιφέρεια Μη Μισθωτών Θεσσαλονίκης	59.121	318	16.754	52,69	€ 475.612,35
ΑΡΧΙΚΗ		252	14.579	57,85	€ 406.827,00
ΠΑΡΑΤΑΣΗ		66	2.175	32,95	€ 68.785,35
Περ/κή Δνση Μη Μισθωτών Κοζάνης	14.897	71	3.693	52,01	€ 112.134,93
ΑΡΧΙΚΗ		61	3.414	55,97	€ 104.053,16
ΠΑΡΑΤΑΣΗ		10	279	27,90	€ 8.081,77
Περ/κή Δνση Μη Μισθωτών Ροδόπης	29.548	61	3.296	54,03	€ 97.512,79
ΑΡΧΙΚΗ		53	3.049	57,53	€ 90.044,77
ΠΑΡΑΤΑΣΗ		8	247	30,88	€ 7.468,02
Περ/κή Δνση Μη Μισθωτών Ιωαννίνων	27.995	81	4.962	61,26	€ 153.744,89
ΑΡΧΙΚΗ		70	4.424	63,20	€ 138.092,62
ΠΑΡΑΤΑΣΗ		11	538	48,91	€ 15.652,27
Περ/κή Δνση Μη Μισθωτών Λάρισας	40.342	211	11.036	52,30	€ 341.587,44
ΑΡΧΙΚΗ		174	9.777	56,19	€ 303.752,90
ΠΑΡΑΤΑΣΗ		37	1.259	34,03	€ 37.834,54
Περ/κή Δνση Μη Μισθωτών Φθιώτιδας	31.142	175	9.201	52,58	€ 273.446,83
ΑΡΧΙΚΗ		142	8.177	57,58	€ 243.159,15
ΠΑΡΑΤΑΣΗ		33	1.024	31,03	€ 30.287,68
Περ/κή Δνση Μη Μισθωτών Αχαΐας	44.493	273	14.024	51,37	€ 409.711,92
ΑΡΧΙΚΗ		224	12.323	55,01	€ 357.514,34
ΠΑΡΑΤΑΣΗ		49	1.701	34,71	€ 52.197,58
Περ/κή Δνση Μη Μισθωτών Αρκαδίας	34.939	242	13.198	54,54	€ 386.545,22
ΑΡΧΙΚΗ		197	11.718	59,48	€ 344.632,52
ΠΑΡΑΤΑΣΗ		45	1.480	32,89	€ 41.912,70
Περ/κή Δνση Μη Μισθωτών Ηρακλείου	40.930	241	13.911	57,72	€ 437.248,93
ΑΡΧΙΚΗ		224	13.377	59,72	€ 419.160,84
ΠΑΡΑΤΑΣΗ		17	534	31,41	€ 18.088,09
ΣΥΝΟΛΟ ΑΡΧΙΚΩΝ		2.286	136.789	59,84	€ 4.139.252,32
ΣΥΝΟΛΟ ΠΑΡΑΤΑΣΕΩΝ		428	14.724	34,40	€ 447.913,63
ΓΕΝΙΚΟ ΣΥΝΟΛΟ	696.562	2.714	151.513	55,83	€ 4.587.165,95

ΕΡΓΑΤΙΚΑ ΑΤΥΧΗΜΑΤΑ ΑΝΑ ΗΛΙΚΙΑΚΗ ΚΛΑΣΗ ΚΑΙ ΦΥΛΟ

Τα εργατικά ατυχήματα, ανά ηλικία και φύλο ασφαλισμένων κατανέμονται ως εξής:

ΗΛΙΚΙΑΚΗ ΚΛΑΣΗ	ΦΥΛΟ				ΣΥΝΟΛΟ
	ΑΝΔΡΕΣ		ΓΥΝΑΙΚΕΣ		
[20-30)	65	3,28%	1	0,33%	66
[30-40)	462	23,33%	31	10,13%	493
[40-50)	683	34,49%	96	31,37%	779
[50-60)	610	30,81%	126	41,18%	736
[60-70)	156	7,88%	50	16,34%	206
>=70	4	0,20%	2	0,65%	6
ΣΥΝΟΛΟ	1.980	100,00%	306	100,00%	2.286

ΠΛΗΡΩΘΕΝΤΑ ΑΙΤΗΜΑΤΑ (ΑΡΧΙΚΑ) ΕΡΓΑΤΙΚΟΥ ΑΤΥΧΗΜΑΤΟΣ ΑΝΑ ΦΥΛΟ

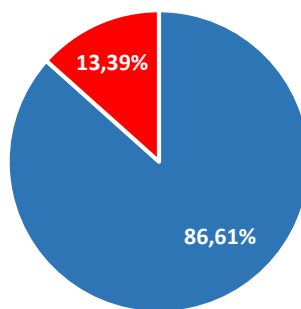

■ ΑΝΔΡΕΣ ■ ΓΥΝΑΙΚΕΣ

ΕΡΓΑΤΙΚΑ ΑΤΥΧΗΜΑΤΑ ΑΝΑ ΗΛΙΚΙΑΚΗ ΚΛΑΣΗ

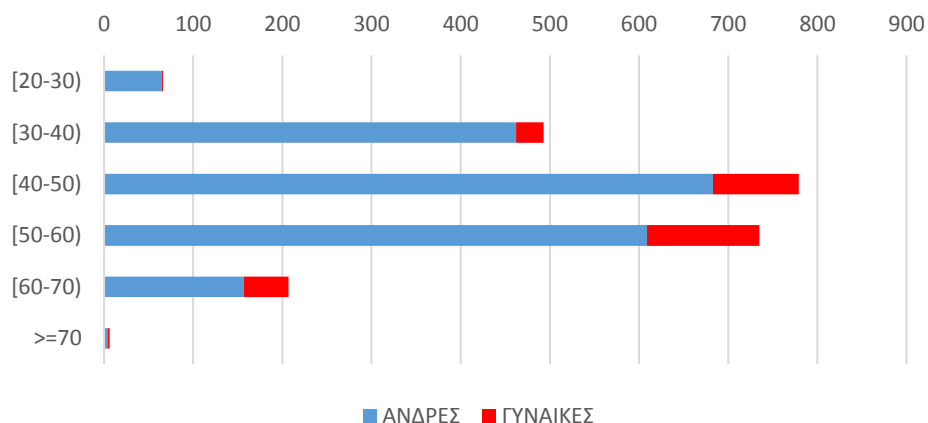

■ ΑΝΔΡΕΣ ■ ΓΥΝΑΙΚΕΣ

Παρατηρούμε ότι η συχνότητα καταγραφής εργατικού ατυχήματος είναι πολύ μεγαλύτερη στους άνδρες από ότι στις γυναίκες. Παράλληλα, σημειώνουμε ότι το μεγαλύτερο ποσοστό των ασφαλισμένων μη μισθωτών είναι άνδρες και συγκεκριμένα σε ποσοστό περίπου 70% έναντι 30% των γυναικών. Οι ηλικιακές ομάδες στις οποίες συμβαίνουν τα περισσότερα ατυχήματα συμπίπτουν και για τα δύο φύλα, δηλαδή τόσο για τις γυναίκες όσο και για τους άντρες τα περισσότερα ατυχήματα συμβαίνουν στις ηλικίες από 40 έως 60 ετών.

ΘΑΝΑΤΗΦΟΡΑ ΕΡΓΑΤΙΚΑ ΑΤΥΧΗΜΑΤΑ

Σημειώνουμε ότι στο σύνολο των 2.286 εργατικών ατυχημάτων μόνο τα 8 (0,35%) ήταν θανατηφόρα, ενώ το σύνολο των θανατηφόρων εργατικών ατυχημάτων συνέβησαν σε άνδρες.

ΑΝΑ ΕΠΑΓΓΕΛΜΑΤΙΚΗ ΚΑΤΗΓΟΡΙΑ

ΕΠΑΓΓΕΛΜΑΤΙΚΗ ΚΑΤΗΓΟΡΙΑ	ΑΝΔΡΕΣ	ΓΥΝΑΙΚΕΣ	ΣΥΝΟΛΟ
Αυτοκινητιστές - Μεταφορές	263	6	269
Εμπορικές εργασίες	342	79	421
Εστίαση και είδη διατροφής	301	63	364
Τεχνικές εργασίες	848	36	884
Υπηρεσίες	226	122	348
ΣΥΝΟΛΟ	1.980	306	2.286

Όσον αφορά στις επαγγελματικές κατηγορίες στις οποίες παρατηρούνται τα περισσότερα εργατικά ατυχήματα, όπως φαίνεται από τον παραπάνω πίνακα, για τους μεν άνδρες είναι οι τεχνικές εργασίες ενώ για τις γυναίκες ο τομέας των υπηρεσιών.

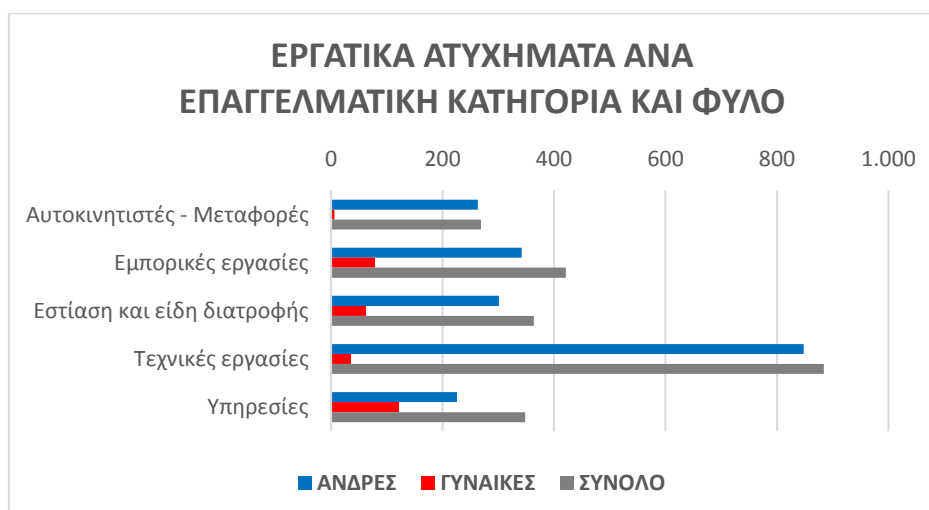

ΓΕΩΓΡΑΦΙΚΗ ΚΑΤΑΝΟΜΗ ΕΡΓΑΤΙΚΩΝ ΑΤΥΧΗΜΑΤΩΝ (ΑΝΑ ΝΟΜΟ) ΚΑΙ ΣΥΓΚΡΙΣΗ ΜΕ ΤΗΝ ΚΑΤΑΝΟΜΗ ΤΩΝ ΑΣΦΑΛΙΣΜΕΝΩΝ ΑΝΑ ΝΟΜΟ

ΝΟΜΟΣ	ΠΛΗΘΟΣ ΑΙΤΗΜΑΤΩΝ	% ΑΙΤΗΜΑΤΩΝ	ΠΛΗΘΟΣ ΑΣΦ/ΝΩΝ	% ΑΣΦ/ΝΩΝ	ΔΙΑΦΟΡΑ ΠΟΣΟΣΤΩΝ ΑΙΤΗΜΑΤΩΝ-ΑΣΦ/ΝΩΝ
ΑΙΤΩΛΟΑΚ/ΝΙΑΣ	44	1,92%	10.488	1,51%	0,42%
ΑΡΓΟΛΙΔΑΣ	28	1,22%	6.745	0,97%	0,26%
ΑΡΚΑΔΙΑΣ	40	1,75%	5.084	0,73%	1,02%
ΑΡΤΑΣ	14	0,61%	3.840	0,55%	0,06%
ΑΤΤΙΚΗΣ	590	25,81%	276.903	39,75%	-13,94%
ΑΧΑΪΑΣ	114	4,99%	18.656	2,68%	2,31%
ΒΟΙΩΤΙΑΣ	35	1,53%	7.125	1,02%	0,51%
ΓΡΕΒΕΝΩΝ	8	0,35%	1.450	0,21%	0,14%
ΔΡΑΜΑΣ	9	0,39%	5.372	0,77%	-0,38%
ΔΩΔΕΚΑΝΗΣΟΥ	40	1,75%	17.237	2,47%	-0,72%
ΕΒΡΟΥ	12	0,52%	6.463	0,93%	-0,40%
ΕΥΒΟΙΑΣ	57	2,49%	13.395	1,92%	0,57%
ΕΥΡΥΤΑΝΙΑΣ	6	0,26%	749	0,11%	0,15%
ΖΑΚΥΝΘΟΥ	5	0,22%	2.970	0,43%	-0,21%
ΗΛΕΙΑΣ	41	1,79%	7.047	1,01%	0,78%
ΗΜΑΘΙΑΣ	38	1,66%	7.727	1,11%	0,55%
ΗΡΑΚΛΕΙΟΥ	108	4,72%	20.002	2,87%	1,85%
ΘΕΣΠΡΩΤΙΑΣ	5	0,22%	2.222	0,32%	-0,10%
ΘΕΣΣΑΛΟΝΙΚΗΣ	225	9,84%	75.342	10,82%	-0,97%
ΙΩΑΝΝΙΝΩΝ	30	1,31%	10.090	1,45%	-0,14%
ΚΑΒΑΛΑΣ	24	1,05%	8.654	1,24%	-0,19%
ΚΑΡΔΙΤΣΑΣ	35	1,53%	5.202	0,75%	0,78%
ΚΑΣΤΟΡΙΑΣ	15	0,66%	3.042	0,44%	0,22%
ΚΕΡΚΥΡΑΣ	7	0,31%	8.751	1,26%	-0,95%
ΚΕΦΑΛΛΗΝΙΑΣ	10	0,44%	2.823	0,41%	0,03%
ΚΙΛΚΙΣ	13	0,57%	3.944	0,57%	0,00%
ΚΟΖΑΝΗΣ	28	1,22%	8.121	1,17%	0,06%
ΚΟΡΙΝΘΙΑΣ	40	1,75%	9.182	1,32%	0,43%
ΚΥΚΛΑΔΩΝ	36	1,57%	8.991	1,29%	0,28%
ΛΑΚΩΝΙΑΣ	28	1,22%	4.830	0,69%	0,53%
ΛΑΡΙΣΗΣ	70	3,06%	15.587	2,24%	0,82%
ΛΑΣΙΘΙΟΥ	37	1,62%	4.846	0,70%	0,92%
ΛΕΣΒΟΥ	29	1,27%	5.729	0,82%	0,45%
ΛΕΥΚΑΔΟΣ	9	0,39%	2.509	0,36%	0,03%
ΜΑΓΝΗΣΙΑΣ	45	1,97%	12.764	1,83%	0,14%
ΜΕΣΣΗΝΙΑΣ	61	2,67%	9.098	1,31%	1,36%
ΞΑΝΘΗΣ	3	0,13%	4.525	0,65%	-0,52%
ΠΕΛΜΗΣ	47	2,06%	7.496	1,08%	0,98%
ΠΙΕΡΙΑΣ	54	2,36%	7.959	1,14%	1,22%
ΠΡΕΒΕΖΗΣ	14	0,61%	3.092	0,44%	0,17%

ΝΟΜΟΣ	ΠΛΗΘΟΣ ΑΙΤΗΜΑΤΩΝ	% ΑΙΤΗΜΑΤΩΝ	ΠΛΗΘΟΣ ΑΣΦ/ΝΩΝ	% ΑΣΦ/ΝΩΝ	ΔΙΑΦΟΡΑ ΠΟΣΟΣΤΩΝ ΑΙΤΗΜΑΤΩΝ-ΑΣΦ/ΝΩΝ
ΡΕΘΥΜΝΗΣ	16	0,70%	5.086	0,73%	-0,03%
ΡΟΔΟΠΗΣ	4	0,17%	4.534	0,65%	-0,48%
ΣΑΜΟΥ	14	0,61%	2.801	0,40%	0,21%
ΣΕΡΡΩΝ	20	0,87%	7.926	1,14%	-0,26%
ΤΡΙΚΑΛΩΝ	24	1,05%	6.789	0,97%	0,08%
ΦΘΙΩΤΙΔΟΣ	26	1,14%	8.184	1,17%	-0,04%
ΦΛΩΡΙΝΗΣ	10	0,44%	2.284	0,33%	0,11%
ΦΩΚΙΔΟΣ	18	0,79%	1.689	0,24%	0,54%
ΧΑΛΚΙΔΙΚΗΣ	12	0,52%	6.831	0,98%	-0,46%
ΧΑΝΙΩΝ	63	2,76%	10.996	1,58%	1,18%
ΧΙΟΥ	25	1,09%	3.390	0,49%	0,61%
ΣΥΝΟΛΟ	2.286	100,00%	696.562	100,00%	

Όπως φαίνεται από τον παραπάνω πίνακα, το ποσοστό των ατυχημάτων που συμβαίνουν ανά νομό σε σχέση με το σύνολο αυτών, σε γενικές γραμμές ακολουθεί την ποσοστιαία κατανομή των ασφαλισμένων ανά νομό, με μικρές ως επί το πλείστον διαφορές. Ωστόσο, υπάρχουν δύο περιπτώσεις που αξίζει να αναφερθούν. Η πρώτη είναι η περίπτωση του νομού Αχαΐας στον οποίο αντιστοιχεί το 2,68% των ασφαλισμένων μη μισθωτών και το 5% σχεδόν του συνόλου των ατυχημάτων. Η δεύτερη είναι η περίπτωση του νομού Αττικής, στον οποίο συγκεντρώνεται το 39,75% των ασφαλισμένων μη μισθωτών, στους οποίους συνέβησαν το 25,81% του συνόλου των εργατικών ατυχημάτων.

ΤΟΠΟΣ ΑΤΥΧΗΜΑΤΟΣ ΚΑΙ ΤΡΟΠΟΣ ΜΕΤΑΦΟΡΑΣ

ΤΟΠΟΣ ΑΤΥΧΗΜΑΤΟΣ	ΠΛΗΘΟΣ	%
ΧΩΡΟΣ ΕΡΓΑΣΙΑΣ	1.426	62,38%
ΕΞΩΤΕΡΙΚΗ ΕΡΓΑΣΙΑ	548	23,97%
ΕΠΑΓΓΕΛΜΑΤΙΚΟ ΡΑΝΤΕΒΟΥ	132	5,77%
ΑΠΟ ΕΡΓΑΣΙΑ ΠΡΟΣ ΟΙΚΙΑ	65	2,84%
ΑΠΟ ΟΙΚΙΑ ΠΡΟΣ ΕΡΓΑΣΙΑ	59	2,58%
ΑΛΛΟ	56	2,45%
ΣΥΝΟΛΟ	2.286	100,00%

ΤΡΟΠΟΣ ΜΕΤΑΦΟΡΑΣ	ΠΛΗΘΟΣ	%
Ι.Χ.	1.388	60,72%
ΑΣΘΕΝΟΦΟΡΟ	323	14,13%
ΤΑΞΙ	39	1,71%
ΑΛΛΟ	536	23,45%
ΣΥΝΟΛΟ	2.286	100,00%

Από τους παραπάνω πίνακες προκύπτει ότι τα περισσότερα εργατικά ατυχήματα (62,38% αυτών) συμβαίνουν στο χώρο εργασίας και οι περισσότεροι τραυματίες (60,72% αυτών) μεταφέρονται στις μονάδες υγείας με χρήση οχημάτων ιδιωτικής χρήσης.

ΕΙΔΟΣ ΤΡΑΥΜΑΤΙΣΜΟΥ ΚΑΙ ΜΕΡΟΣ ΣΩΜΑΤΟΣ ΠΟΥ ΤΡΑΥΜΑΤΙΣΤΗΚΕ

ΕΙΔΟΣ ΤΡΑΥΜΑΤΙΣΜΟΥ	ΠΛΗΘΟΣ	%
ΘΛΑΣΗ	29	1,27%
ΚΑΤΑΓΜΑ	111	4,86%
ΚΑΨΙΜΟ	16	0,70%
ΚΟΨΙΜΟ	228	9,97%
ΠΤΩΣΗ ΑΝΤΙΚΕΙΜΕΝΟΥ	172	7,52%
ΠΤΩΣΗ ΤΟΥ ΙΔΙΟΥ	1.313	57,44%
ΣΠΑΣΙΜΟ	14	0,61%
ΤΡΟΧΑΙΟ	227	9,93%
ΑΛΛΟ	176	7,70%
ΣΥΝΟΛΟ	2.286	100,00%

ΜΕΡΟΣ ΤΟΥ ΣΩΜΑΤΟΣ	ΠΛΗΘΟΣ	%
ΑΡΙΣΤΕΡΗ ΚΛΕΙΔΑ	9	0,39%
ΑΡΙΣΤΕΡΟ ΜΑΤΙ	12	0,52%
ΑΡΙΣΤΕΡΟ ΠΟΔΙ	421	18,42%
ΑΡΙΣΤΕΡΟ ΧΕΡΙ	408	17,85%
ΑΡΙΣΤΕΡΟΣ ΩΜΟΣ	49	2,14%
ΑΥΧΕΝΑΣ	16	0,70%
ΔΕΞΙ ΜΑΤΙ	10	0,44%
ΔΕΞΙ ΠΟΔΙ	449	19,64%
ΔΕΞΙ ΧΕΡΙ	443	19,38%
ΔΕΞΙΑ ΚΛΕΙΔΑ	5	0,22%
ΔΕΞΙΟΣ ΩΜΟΣ	77	3,37%
ΘΩΡΑΚΑΣ	14	0,61%
ΚΕΦΑΛΙ	28	1,22%
ΠΛΕΥΡΑ	33	1,44%
ΠΟΛΥΤΡΑΥΜΑΤΙΑΣ	103	4,51%
ΣΠΟΝΔΥΛΙΚΗ ΣΤΗΛΗ	98	4,29%
ΑΛΛΟ	111	4,86%
ΣΥΝΟΛΟ	2.286	100,00%

Όπως φαίνεται από τους παραπάνω πίνακες ο μεγαλύτερος αριθμός εργατικών ατυχημάτων (57,44% αυτών) αφορούν σε πτώσεις των ασφαλισμένων που καταλήγουν σε τραυματισμούς κυρίως των άκρων τους.

ΤΡΟΧΑΙΑ ΑΤΥΧΗΜΑΤΑ ΚΑΙ ΝΟΣΗΛΕΙΑ

ΤΡΟΧΑΙΟ ΑΤΥΧΗΜΑ	ΝΟΣΗΛΕΙΑ		ΣΥΝΟΛΟ
	ΝΑΙ	ΟΧΙ	
ΝΑΙ	160	101	261
ΟΧΙ	691	1.334	2.025
ΣΥΝΟΛΟ	851	1.435	2.286

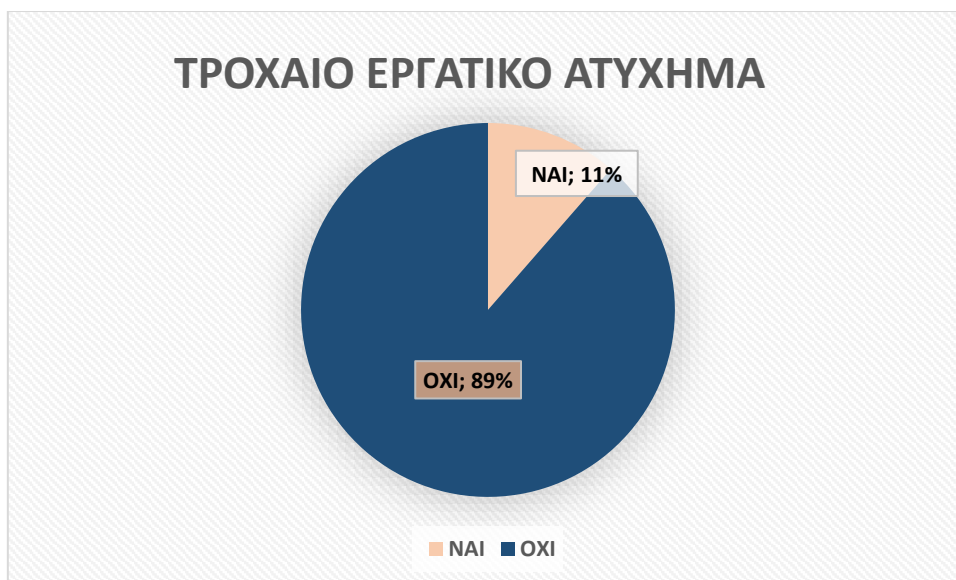

Από τα παραπάνω γίνεται προφανές ότι μόνο το 11% των εργατικών ατυχημάτων είναι τροχαία καθώς και ότι μόνο το 37% των ασφαλισμένων που παθαίνουν εργατικό ατύχημα χρήζουν νοσηλείας. Παρατηρούμε δε επίσης ότι οι περισσότερες νοσηλείες δεν αφορούν σε τροχαία εργατικά ατυχήματα.

ΑΠΟΖΗΜΙΩΣΕΙΣ ΕΡΓΑΤΙΚΩΝ ΑΤΥΧΗΜΑΤΩΝ ΒΑΣΗ ΤΟΥ ΕΤΟΥΣ ΠΟΥ ΣΥΝΕΒΗΣΑΝ

Πέρα από τα «απογραφικά στοιχεία» των εργατικών ατυχημάτων, παρουσιάζει ενδιαφέρον και η θεώρησή τους σε σχέση με τις προβλέψεις του Κανονισμού Παροχών Υγείας του πρώην Ο.Α.Ε.Ε. καθώς επίσης και η χρονική εξέλιξή τους από πλευράς πιστώσεων για τον Οργανισμό.

Αναλυτικά λοιπόν, η κατανομή των εργατικών ατυχημάτων ως προς το έτος κατά το οποίο συνέβησαν και το έτος κατά το οποίο έγινε η πίστωση είναι η εξής:

ΕΤΟΣ ΑΤΥΧΗΜΑΤΟΣ	ΕΤΟΣ ΠΙΣΤΩΣΗΣ			ΣΥΝΟΛΟ
	ΕΩΣ 2015	2016	2017	
ΕΩΣ 2013	1	34	8	43
2014	6	80	20	106
2015	17	490	76	583
2016	1	739	500	1.240
2017			314	314
ΣΥΝΟΛΟ	25	1.343	918	2.286

Από τον παραπάνω πίνακα παρατηρούμε ότι υπάρχει ένας μικρός αριθμός ατυχημάτων τα οποία αποζημιώθηκαν με χρονική καθυστέρηση.

Η χρονική καθυστέρηση στην αποζημίωση των ατυχημάτων θα μπορούσε ενδεχομένως σε ένα βαθμό να ερμηνευθεί από την προσφυγή του ασφαλισμένου στην Τοπική Διοικητική Επιτροπή (ΤΔΕ). Διαχωρίζοντας τον παραπάνω πίνακα σε περιπτώσεις που προσέφυγαν σε ΤΔΕ ή όχι έχουμε τους εξής νέους πίνακες:

ΠΡΟΣΦΥΓΗ ΣΕ ΤΔΕ ΕΤΟΣ ΑΤΥΧΗΜΑΤΟΣ	ΕΤΟΣ ΠΙΣΤΩΣΗΣ			
	ΕΩΣ 2015	2016	2017	ΣΥΝΟΛΟ
ΕΩΣ 2013		27	8	35
2014	3	57	16	76
2015	1	138	66	205
2016		45	129	174
2017			11	11
ΣΥΝΟΛΟ	4	267	230	501

ΜΗ ΠΡΟΣΦΥΓΗ ΣΕ ΤΔΕ ΕΤΟΣ ΑΤΥΧΗΜΑΤΟΣ	ΕΤΟΣ ΠΙΣΤΩΣΗΣ			
	ΕΩΣ 2015	2016	2017	ΣΥΝΟΛΟ
ΕΩΣ 2014	4	30	4	30
2015	16	352	10	378
2016	1	694	371	1.066
2017			303	303
ΣΥΝΟΛΟ	21	1.076	688	1.785

Με εξέταση των πινάκων επιβεβαιώνεται ότι πολλές χρονικές καθυστερήσεις στις αποζημιώσεις των εργατικών ατυχημάτων αφορούν σε εκείνα για τα οποία υπήρξε προσφυγή σε ΤΔΕ, ωστόσο υπάρχουν ατυχήματα χωρίς προσφυγή σε ΤΔΕ που αποζημιώθηκαν κάποια χρόνια αφότου συνέβησαν.

ΑΠΟΖΗΜΙΩΣΕΙΣ ΕΡΓΑΤΙΚΩΝ ΑΤΥΧΗΜΑΤΩΝ ΒΑΣΗ ΤΟΥ ΕΤΟΥΣ ΚΑΤΑ ΤΟ ΟΠΟΙΟ ΚΑΤΑΤΕΘΗΚΕ Η ΑΙΤΗΣΗ ΑΠΟΖΗΜΙΩΣΗΣ

Αν εξετάσουμε τα εργατικά ατυχήματα βάσει του έτους κατά το οποίο κατατέθηκε η αίτηση αποζημίωσης, οι αντίστοιχοι με τους παραπάνω πίνακες διαμορφώνονται ως εξής:

ΕΤΟΣ ΑΙΤΗΣΗΣ	ΕΤΟΣ ΠΙΣΤΩΣΗΣ			ΣΥΝΟΛΟ
	ΕΩΣ 2015	2016	2017	
2012		3	2	5
2013	1	18	4	23
2014	5	67	19	91
2015	19	463	69	551
2016		792	459	1.251
2017			365	365
ΣΥΝΟΛΟ	22	1.343	918	2.286

ΕΤΟΣ ΑΙΤΗΣΗΣ	ΕΤΟΣ ΠΙΣΤΩΣΗΣ			ΣΥΝΟΛΟ
	ΕΩΣ 2015	2016	2017	
2012		2	2	4
2013		12	4	16
2014	3	44	15	62
2015	1	150	60	211
2016		59	123	182
2017			26	26
ΣΥΝΟΛΟ	4	267	230	501

ΕΤΟΣ ΑΙΤΗΣΗΣ	ΕΤΟΣ ΠΙΣΤΩΣΗΣ			ΣΥΝΟΛΟ
	ΕΩΣ 2015	2016	2017	
2012		1		1
2013	1	6		7
2014	2	23	4	29
2015	18	313	9	340
2016		733	336	1.069
2017			339	339
ΣΥΝΟΛΟ	21	1.076	688	1.785

Με αυτό τον τρόπο θεώρησης των εργατικών ατυχημάτων, εμφανίζονται ατυχήματα με χρονική καθυστέρηση αποζημίωσης έως τέσσερα έτη, η οποία σε κάποιες περιπτώσεις δικαιολογείται ενδεχομένως από μία προσφυγή του ασφαλισμένου σε ΤΔΕ, σε κάποιες λίγες ωστόσο όχι.

ΛΟΓΟΙ ΠΡΟΣΦΥΓΗΣ ΣΕ ΤΔΕ

Σε αυτό το σημείο έχει ίσως ενδιαφέρον να παραθέσουμε στοιχεία σχετικά με τον λόγο προσφυγής σε ΤΔΕ, όσων αιτούμενων αποζημίωσης εργατικού ατυχήματος ασφαλισμένων προσφεύγουν σε αυτές τις επιτροπές.

ΛΟΓΟΣ ΠΡΟΣΦΥΓΗΣ ΣΤΗΝ ΤΔΕ	ΠΛΗΘΟΣ	%
ΕΚΠΡΟΘΕΣΜΗ ΔΗΛΩΣΗ ΑΤΥΧΗΜΑΤΟΣ	228	45,51%
ΕΚΠΡΟΘΕΣΜΗ ΔΗΛΩΣΗ ΑΤΥΧΗΜΑΤΟΣ, ΜΗ ΧΑΡΑΚΤΗΡΙΣΜΟΣ ΩΣ ΕΡΓΑΤΙΚΟ ΑΠΟ ΤΗΝ ΥΠΗΡΕΣΙΑ	2	0,40%
ΕΚΠΡΟΘΕΣΜΗ ΔΗΛΩΣΗ ΑΤΥΧΗΜΑΤΟΣ, ΧΩΡΙΣ ΠΡΟΣΦΥΓΗ	1	0,20%
ΛΙΓΟΤΕΡΟ ΑΠΟ 31 ΗΜΕΡΕΣ	5	1,00%
ΜΗ ΤΑΜΕΙΑΚΑ ΕΝΗΜΕΡΟΣ	155	30,94%
ΜΗ ΤΑΜΕΙΑΚΑ ΕΝΗΜΕΡΟΣ, ΕΚΠΡΟΘΕΣΜΗ ΔΗΛΩΣΗ ΑΤΥΧΗΜΑΤΟΣ	4	0,80%
ΜΗ ΤΑΜΕΙΑΚΑ ΕΝΗΜΕΡΟΣ, ΕΚΠΡΟΘΕΣΜΗ ΔΗΛΩΣΗ ΑΤΥΧΗΜΑΤΟΣ, ΜΗ ΧΑΡΑΚΤΗΡΙΣΜΟΣ ΩΣ ΕΡΓΑΤΙΚΟ ΑΠΟ ΤΗΝ ΥΠΗΡΕΣΙΑ	1	0,20%
ΜΗ ΤΑΜΕΙΑΚΑ ΕΝΗΜΕΡΟΣ, ΜΗ ΧΑΡΑΚΤΗΡΙΣΜΟΣ ΩΣ ΕΡΓΑΤΙΚΟ ΑΠΟ ΤΗΝ ΥΠΗΡΕΣΙΑ	1	0,20%
ΜΗ ΤΑΜΕΙΑΚΑ ΕΝΗΜΕΡΟΣ, ΧΩΡΙΣ ΠΡΟΣΦΥΓΗ	1	0,20%
ΜΗ ΧΑΡΑΚΤΗΡΙΣΜΟΣ ΩΣ ΕΡΓΑΤΙΚΟ ΑΠΟ ΤΗΝ ΥΠΗΡΕΣΙΑ	97	19,36%
ΧΩΡΙΣ ΠΡΟΣΦΥΓΗ	6	1,20%
Γενικό Άθροισμα	501	100,00%

ΑΠΟΖΗΜΙΩΣΗ ΗΜΕΡΩΝ

Ο παρακάτω πίνακας δείχνει σε πόσες περιπτώσεις εργατικών ατυχήματα (αρχικές αιτήσεις και παρατάσεις) δόθηκε αποζημίωση για το σύνολο των ημερών ανικανότητας του ασφαλισμένου και σε πόσες για λιγότερες ημέρες, βάσει του Κανονισμού Παροχών Υγείας του Ο.Α.Ε.Ε.

	ΑΡΧΙΚΗ	ΠΑΡΑΤΑΣΗ	ΣΥΝΟΛΟ	% ΣΥΝΟΛΟΥ
ΑΠΟΖΗΜΙΩΣΗ ΠΕΡΑΝ ΤΩΝ ΔΙΚΑΙΟΥΜΕΝΩΝ ΗΜΕΡΩΝ	6		6	0,22%
ΑΠΟΖΗΜΙΩΣΗ ΣΥΝΟΛΟΥ ΗΜΕΡΩΝ ΑΝΙΚΑΝΟΤΗΤΑΣ	2.150	375	2.525	93,04%
ΑΠΟΖΗΜΙΩΣΗ ΤΜΗΜΑΤΟΣ ΤΩΝ ΗΜΕΡΩΝ ΑΝΙΚΑΝΟΤΗΤΑΣ	130	53	183	6,74%
ΣΥΝΟΛΟ	2.286	428	2.714	100,00%

Παρατηρούμε ότι σε ποσοστό 93% οι ημέρες ανικανότητας των ασφαλισμένων αποζημιώνονται στο σύνολό τους ενώ σε ποσοστό 6,7% αποζημιώνεται τμήμα των ημερών ανικανότητας, δεδομένου ότι ο Κανονισμός Παροχών Υγείας του Ο.Α.Ε.Ε. ορίζει πως μπορεί να δοθεί αποζημίωση έως και για τέσσερις μήνες. Εμφανίζονται επίσης έξι περιπτώσεις εργατικών ατυχημάτων για τα οποία δόθηκαν αποζημιώσεις πέραν των δικαιούμενων ημερών.

Για αυτές τις 6 περιπτώσεις, οι εξτρά μέρες που δόθηκαν αναλύονται ως εξής:

ΠΛΗΘΟΣ ΠΕΡΙΠΤΩΣΕΩΝ	ΗΜΕΡΕΣ ΠΛΕΟΝΑΣΜΑΤΙΚΗΣ ΑΠΟΖΗΜΙΩΣΗΣ
1	21
1	5
1	2
3	1
ΣΥΝΟΛΟ	29

ΗΜΕΡΕΣ ΑΝΙΚΑΝΟΤΗΤΑΣ

Ο Κανονισμός Παροχών Υγείας Ο.Α.Ε.Ε. προέβλεπε ότι για τη λήψη του επιδόματος εργατικού ατυχήματος η διάρκεια της ανικανότητας πρέπει να υπερβαίνει τις 30 ημέρες. Αναλύοντας τα δεδομένα μας σύμφωνα με αυτή την απαίτηση του Κανονισμού καταλήγουμε στον παρακάτω πίνακα:

ΗΜΕΡΕΣ ΑΝΙΚΑΝΟΤΗΤΑΣ	ΠΛΗΘΟΣ
24	1
29	1
30	13
ΗΜΕΡΕΣ ΑΝΙΚΑΝΟΤΗΤΑΣ>30	2.271
ΣΥΝΟΛΟ	2.286

Βλέπουμε λοιπόν ότι στα εξεταζόμενα δεδομένα υπάρχουν δεκαπέντε εργατικά ατυχήματα (αρχικές πάντα αιτήσεις) για τα οποία έχουν δοθεί αποζημιώσεις, ενώ οι ημέρες ανικανότητας των ασφαλισμένων ήταν λιγότερες από ή ακριβώς ίσες με 30.

Εξετάζοντας τα συγκεκριμένα δεκαπέντε εργατικά ατυχήματα ως προς το αν υπήρχε για αυτά προσφυγή σε ΤΔΕ και με ποια αιτιολογία καταλήγουμε στον παρακάτω πίνακα:

ΠΡΟΣΦΥΓΗ ΣΕ ΤΔΕ	ΕΚΠΡΟΘΕΣΜΗ ΔΗΛΩΣΗ ΑΤΥΧΗΜΑΤΟΣ	ΜΗ ΧΑΡΑΚΤΗΡΙΣΜΟΣ ΩΣ ΕΡΓΑΤΙΚΟ ΑΠΟ ΤΗΝ ΥΠΗΡΕΣΙΑ	ΧΩΡΙΣ ΠΡΟΣΦΥΓΗ	ΣΥΝΟΛΟ
ΝΑΙ	1	1		2
ΟΧΙ			13	13
ΣΥΝΟΛΟ	1	1	13	15

Συνεπώς πιθανότατα πολλές Περιφερειακές Διευθύνσεις ερμηνεύουν το σημείο του Κανονισμού Παροχών Υγείας που αναφέρει ότι η διάρκεια της ανικανότητας πρέπει να υπερβαίνει τις 30 ημέρες ως εάν ανέφερε ότι η διάρκεια της ανικανότητας πρέπει να είναι μεγαλύτερη ή ίση με 30 ημέρες. Επιπλέον υπάρχουν δύο ατυχήματα που ναι μεν εξετάστηκαν από ΤΔΕ αλλά όχι για το θέμα των ημερών ανικανότητας.

ΑΝΑΓΓΕΛΙΑ ΕΡΓΑΤΙΚΟΥ ΑΤΥΧΗΜΑΤΟΣ

Ο Κανονισμός Παροχών Υγείας του Ο.Α.Ε.Ε. ορίζει τον έναν μήνα (31 ημέρες) ως τον μέγιστο αποδεκτό χρόνο για την αναγγελία ενός εργατικού ατυχήματος προκειμένου ο ασφαλισμένος να θεμελιώσει το δικαίωμα επί του επιδόματος εργατικού ατυχήματος. Σε σχέση με το χρόνο δήλωσης του εργατικού ατυχήματος τα δεδομένα που αναλύθηκαν παρουσίαζαν την παρακάτω εικόνα:

ΕΜΠΡΟΘΕΣΜΗ/ΕΚΠΡΟΘΕΣΜΗ ΔΗΛΩΣΗ	ΠΛΗΘΟΣ
ΕΚΠΡΟΘΕΣΜΗ ΔΗΛΩΣΗ-ΣΕ ΠΕΡΙΣΣΟΤΕΡΕΣ ΑΠΟ 31 ΗΜΕΡΕΣ	274
ΕΜΠΡΟΘΕΣΜΗ ΔΗΛΩΣΗ	2.012
ΣΥΝΟΛΟ	2.286

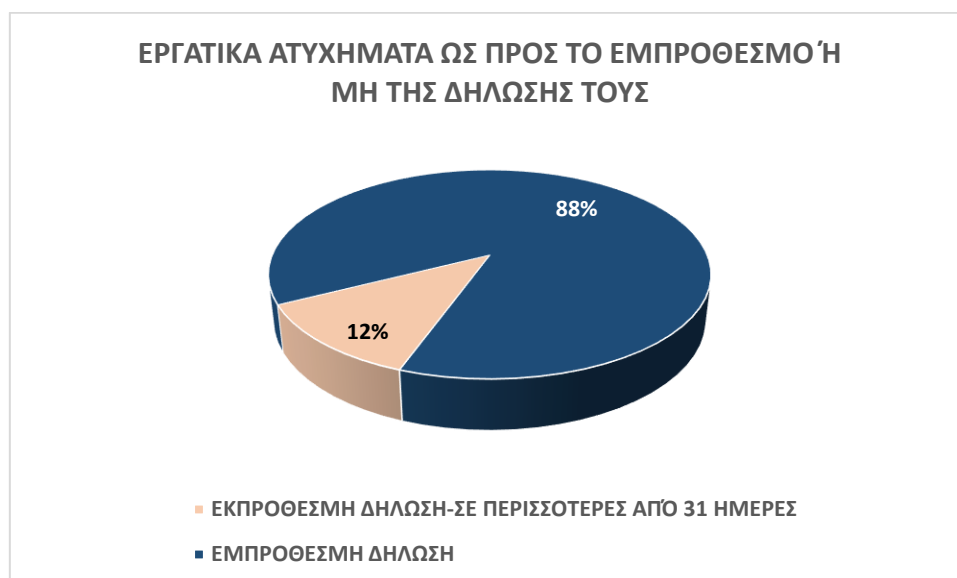

Παρατηρούμε λοιπόν ότι από τα εργατικά ατυχήματα για τα οποία καταβλήθηκε αποζημίωση, το 12% (274 περιπτώσεις) δεν δηλώθηκε εμπρόθεσμα στον Οργανισμό. Σημειώνουμε ότι το εμπρόθεσμο ή μη της δήλωσης υπολογίστηκε εξετάζοντας την χρονική απόσταση της ημερομηνίας του πρωτοκόλλου της υποβληθείσας αίτησης σε σχέση με την ημερομηνία του ατυχήματος.

Η ανάλυση των περιπτώσεων αυτών ως προς το αν προσέφυγαν ή όχι σε ΤΔΕ και για ποιο λόγο, φαίνεται παρακάτω και δικαιολογεί σε μεγάλο βαθμό την αποζημίωσή τους:

ΛΟΓΟΣ ΠΡΟΣΦΥΓΗΣ ΣΕ ΤΔΕ	ΠΡΟΣΦΥΓΗ ΣΕ ΤΔΕ		ΣΥΝΟΛΟ
	ΝΑΙ	ΟΧΙ	
ΕΚΠΡΟΘΕΣΜΗ ΔΗΛΩΣΗ ΑΤΥΧΗΜΑΤΟΣ	208		208
ΕΚΠΡΟΘΕΣΜΗ ΔΗΛΩΣΗ ΑΤΥΧΗΜΑΤΟΣ, ΜΗ ΧΑΡΑΚΤΗΡΙΣΜΟΣ ΩΣ ΕΡΓΑΤΙΚΟ ΑΠΟ ΤΗΝ ΥΠΗΡΕΣΙΑ	1		1
ΕΚΠΡΟΘΕΣΜΗ ΔΗΛΩΣΗ ΑΤΥΧΗΜΑΤΟΣ, ΧΩΡΙΣ ΠΡΟΣΦΥΓΗ	1		1
ΛΙΓΟΤΕΡΟ ΑΠΟ 31 ΗΜΕΡΕΣ	3		3
ΜΗ ΤΑΜΕΙΑΚΑ ΕΝΗΜΕΡΟΣ	32		32
ΜΗ ΤΑΜΕΙΑΚΑ ΕΝΗΜΕΡΟΣ, ΕΚΠΡΟΘΕΣΜΗ ΔΗΛΩΣΗ ΑΤΥΧΗΜΑΤΟΣ	4		4
ΜΗ ΤΑΜΕΙΑΚΑ ΕΝΗΜΕΡΟΣ, ΕΚΠΡΟΘΕΣΜΗ ΔΗΛΩΣΗ ΑΤΥΧΗΜΑΤΟΣ, ΜΗ ΧΑΡΑΚΤΗΡΙΣΜΟΣ ΩΣ ΕΡΓΑΤΙΚΟ ΑΠΟ ΤΗΝ ΥΠΗΡΕΣΙΑ	1		1
ΜΗ ΧΑΡΑΚΤΗΡΙΣΜΟΣ ΩΣ ΕΡΓΑΤΙΚΟ ΑΠΟ ΤΗΝ ΥΠΗΡΕΣΙΑ	13		13
ΧΩΡΙΣ ΠΡΟΣΦΥΓΗ	4	7	11
ΣΥΝΟΛΟ	267	7	274

Παραμένουμε στη διάθεσή σας για κάθε επιπλέον διευκρίνιση και σε περίπτωση που θα θέλατε περαιτέρω ανάλυση των στοιχείων που παρατέθηκαν.

Η ΠΡΟΪΣΤΑΜΕΝΗ ΓΕΝΙΚΗΣ ΔΙΕΥΘΥΝΣΗΣ
ΣΤΡΑΤΗΓΙΚΗΣ ΚΑΙ ΑΝΑΠΤΥΞΗΣ
Π. ΠΕΡΠΕΡΙΔΟΥ

ΑΚΡΙΒΕΣ ΑΝΤΙΓΡΑΦΟ
Ο ΠΡΟΪΣΤΑΜΕΝΟΣ ΤΜΗΜΤΟΣ
ΔΙΟΙΚΗΤΙΚΗΣ ΜΕΡΙΜΝΑΣ

Γ. ΒΑΣΙΛΕΙΑΔΗΣ

ΕΣΩΤΕΡΙΚΗ ΔΙΑΝΟΜΗ:

Γενική Διεύθυνση Στρατηγικής και Ανάπτυξης

ΣΥΝΔΕΣΗ ΠΕΡΙΦ/ΚΩΝ ΔΙΕΥΘΥΝΣΕΩΝ-ΤΜΗΜΑΤΩΝ ΕΦΚΑ ΚΑΙ ΓΕΩΓΡΑΦΙΚΩΝ ΝΟΜΩΝ

Οργανική Μονάδα ΕΦΚΑ	ΝΟΜΟΣ
Α' Περιφερειακή Διεύθυνση Μη Μισθωτών Αττικής-Αθηνών	ΑΤΤΙΚΗΣ
Β' Περιφερειακό Τμήμα Μη Μισθωτών Αττικής-Αθηνών	ΑΤΤΙΚΗΣ
Δ' Περιφερειακό Τμήμα Μη Μισθωτών Αττικής-Αθηνών	ΑΤΤΙΚΗΣ
Γ' Περιφερειακό Τμήμα Μη Μισθωτών Αττικής-Αθηνών-Βόρειος Τομέας	ΑΤΤΙΚΗΣ
Γ' Περιφερειακή Διεύθυνση Μη Μισθωτών Αττικής-Αθηνών-Κεντρικός Τομέας	ΑΤΤΙΚΗΣ
Α' Περιφερειακό Τμήμα Μη Μισθωτών Αττικής-Αθηνών	ΑΤΤΙΚΗΣ
Γ' Περιφερειακό Τμήμα Μη Μισθωτών Αττικής-Αθηνών	ΑΤΤΙΚΗΣ
Ζ' Περιφερειακό Τμήμα Μη Μισθωτών Αττικής-Αθηνών-Κεντρικός Τομέας	ΑΤΤΙΚΗΣ
Η' Περιφερειακό Τμήμα Μη Μισθωτών Αττικής-Αθηνών-Κεντρικός Τομέας	ΑΤΤΙΚΗΣ
Ε' Περιφερειακό Τμήμα Μη Μισθωτών Αττικής-Αθηνών	ΑΤΤΙΚΗΣ
Περιφερειακή Διεύθυνση Μη Μισθωτών Αττικής-Ανατολική	ΑΤΤΙΚΗΣ
Β' Περιφερειακό Τμήμα Μη Μισθωτών Αττικής-Αθηνών-Βόρειος Τομέας	ΑΤΤΙΚΗΣ
Α' Περιφερειακό Τμήμα Μη Μισθωτών Αττικής-Αθηνών-Βόρειος Τομέας	ΑΤΤΙΚΗΣ
Δ' Περιφερειακό Τμήμα Μη Μισθωτών Αττικής-Αθηνών-Βόρειος Τομέας	ΑΤΤΙΚΗΣ
Ε' Περιφερειακό Τμήμα Μη Μισθωτών Αττικής-Αθηνών-Βόρειος Τομέας	ΑΤΤΙΚΗΣ
Περιφερειακή Διεύθυνση Αττικής - Νοτίου Αττικής	ΑΤΤΙΚΗΣ
Β' Περιφερειακό Τμήμα Μη Μισθωτών Αττικής-Αθηνών-Νότιος Τομέας	ΑΤΤΙΚΗΣ
Θ' Περιφερειακό Τμήμα Μη Μισθωτών Αττικής-Αθηνών-Κεντρικός Τομέας	ΑΤΤΙΚΗΣ
Α' Περιφερειακό Τμήμα Μη Μισθωτών Αττικής-Αθηνών-Νότιος Τομέας	ΑΤΤΙΚΗΣ
ΣΤ' Περιφερειακό Τμήμα Μη Μισθωτών Αττικής-Αθηνών-Κεντρικός Τομέας	ΑΤΤΙΚΗΣ
Περιφερειακή Διεύθυνση Μη Μισθωτών Αττικής-Δυτική	ΑΤΤΙΚΗΣ
Γ' Περιφερειακό Τμήμα Μη Μισθωτών Αττικής-Αθηνών-Δυτικός Τομέας	ΑΤΤΙΚΗΣ
Δ' Περιφερειακό Τμήμα Μη Μισθωτών Αττικής-Αθηνών-Δυτικός Τομέας	ΑΤΤΙΚΗΣ
Β' Περιφερειακό Τμήμα Μη Μισθωτών Αττικής-Αθηνών-Δυτικός Τομέας	ΑΤΤΙΚΗΣ
Α' Περιφερειακό Τμήμα Μη Μισθωτών Αττικής-Αθηνών-Δυτικός Τομέας	ΑΤΤΙΚΗΣ
Α' Περιφερειακό Τμήμα Μη Μισθωτών Αττικής-Δυτική	ΑΤΤΙΚΗΣ
Β' Περιφερειακό Τμήμα Μη Μισθωτών Αττικής-Δυτική	ΑΤΤΙΚΗΣ
Α' Περιφερειακή Διεύθυνση Μη Μισθωτών Αττικής-Πειραιώς-Νήσων	ΑΤΤΙΚΗΣ
Β' Περιφερειακό Τμήμα Μη Μισθωτών Αττικής-Πειραιώς-Νήσων	ΑΤΤΙΚΗΣ
Γ' Περιφερειακό Τμήμα Μη Μισθωτών Αττικής-Πειραιώς-Νήσων	ΑΤΤΙΚΗΣ
Α' Περιφερειακό Τμήμα Μη Μισθωτών Αττικής-Πειραιώς-Νήσων	ΑΤΤΙΚΗΣ
Β' Περιφερειακή Διεύθυνση Μη Μισθωτών Αττικής-Πειραιώς-Νήσων	
Β' Περιφερειακό Τμήμα Μη Μισθωτών Λέσβου-Λήμνου	ΛΕΣΒΟΥ
Α' Περιφερειακό Τμήμα Μη Μισθωτών Λέσβου-Λήμνου	ΛΕΣΒΟΥ
Περιφερειακό Τμήμα Μη Μισθωτών Χίου	ΧΙΟΥ
Περιφερειακό Τμήμα Μη Μισθωτών Σάμου-Ικαρίας	ΣΑΜΟΥ
Β' Περιφερειακό Τμήμα Μη Μισθωτών Δωδεκανήσου	ΔΩΔΕΚΑΝΗΣΟΥ
Γ' Περιφερειακό Τμήμα Μη Μισθωτών Δωδεκανήσου	ΔΩΔΕΚΑΝΗΣΟΥ
Α' Περιφερειακό Τμήμα Μη Μισθωτών Δωδεκανήσου	ΔΩΔΕΚΑΝΗΣΟΥ
Β' Περιφερειακό Τμήμα Μη Μισθωτών Κυκλάδων	ΚΥΚΛΑΔΩΝ
Α' Περιφερειακό Τμήμα Μη Μισθωτών Κυκλάδων	ΚΥΚΛΑΔΩΝ
Α' Περιφερειακή Διεύθυνση Μη Μισθωτών Θεσσαλονίκης	
Α' Περιφερειακό Τμήμα Μη Μισθωτών Θεσσαλονίκης	ΘΕΣΣΑΛΟΝΙΚΗΣ
Ζ' Περιφερειακό Τμήμα Μη Μισθωτών Θεσσαλονίκης	ΘΕΣΣΑΛΟΝΙΚΗΣ
Η' Περιφερειακό Τμήμα Μη Μισθωτών Θεσσαλονίκης	ΘΕΣΣΑΛΟΝΙΚΗΣ
Δ' Περιφερειακό Τμήμα Μη Μισθωτών Θεσσαλονίκης	ΘΕΣΣΑΛΟΝΙΚΗΣ
Ε' Περιφερειακό Τμήμα Μη Μισθωτών Θεσσαλονίκης	ΘΕΣΣΑΛΟΝΙΚΗΣ
ΣΤ' Περιφερειακό Τμήμα Μη Μισθωτών Θεσσαλονίκης	ΘΕΣΣΑΛΟΝΙΚΗΣ
Β' Περιφερειακό Τμήμα Μη Μισθωτών Χαλκιδικής	ΧΑΛΚΙΔΙΚΗΣ

Οργανική Μονάδα ΕΦΚΑ	ΝΟΜΟΣ
Β' Περιφερειακή Διεύθυνση Μη Μισθωτών Θεσσαλονίκης	
Β' Περιφερειακό Τμήμα Μη Μισθωτών Θεσσαλονίκης	ΘΕΣΣΑΛΟΝΙΚΗΣ
Θ' Περιφερειακό Τμήμα Μη Μισθωτών Θεσσαλονίκης	ΘΕΣΣΑΛΟΝΙΚΗΣ
Β' Περιφερειακό Τμήμα Μη Μισθωτών Σερρών	ΣΕΡΡΩΝ
Α' Περιφερειακό Τμήμα Μη Μισθωτών Σερρών	ΣΕΡΡΩΝ
Α' Περιφερειακό Τμήμα Μη Μισθωτών Κιλκίς	ΚΙΛΚΙΣ
Β' Περιφερειακό Τμήμα Μη Μισθωτών Πέλλας	ΠΕΛΛΗΣ
Α' Περιφερειακό Τμήμα Μη Μισθωτών Πέλλας	ΠΕΛΛΗΣ
Β' Περιφερειακό Τμήμα Μη Μισθωτών Ημαθίας	ΗΜΑΘΙΑΣ
Γ' Περιφερειακό Τμήμα Μη Μισθωτών Ημαθίας	ΗΜΑΘΙΑΣ
Α' Περιφερειακό Τμήμα Μη Μισθωτών Πιερίας	ΠΙΕΡΙΑΣ
Περιφερειακή Διεύθυνση Μη Μισθωτών Κοζάνης	
Α' Περιφερειακό Τμήμα Μη Μισθωτών Κοζάνης	ΚΟΖΑΝΗΣ
Β' Περιφερειακό Τμήμα Μη Μισθωτών Κοζάνης	ΚΟΖΑΝΗΣ
Περιφερειακό Τμήμα Μη Μισθωτών Γρεβενών	ΓΡΕΒΕΝΩΝ
Περιφερειακό Τμήμα Μη Μισθωτών Καστοριάς	ΚΑΣΤΟΡΙΑΣ
Περιφερειακό Τμήμα Μη Μισθωτών Φλώρινας	ΦΛΩΡΙΝΑΣ
Περιφερειακή Διεύθυνση Μη Μισθωτών Ροδόπης	
Περιφερειακό Τμήμα Μη Μισθωτών Ροδόπης	ΡΟΔΟΠΗΣ
Περιφερειακό Τμήμα Μη Μισθωτών Καβάλας-Θάσου	ΚΑΒΑΛΑΣ
Περιφερειακό Τμήμα Μη Μισθωτών Δράμας	ΔΡΑΜΑΣ
Περιφερειακό Τμήμα Μη Μισθωτών Ξάνθης	ΞΑΝΘΗΣ
Α' Περιφερειακό Τμήμα Μη Μισθωτών Έβρου	ΕΒΡΟΥ
Β' Περιφερειακό Τμήμα Μη Μισθωτών Έβρου	ΕΒΡΟΥ
Γ' Περιφερειακό Τμήμα Μη Μισθωτών Έβρου	ΕΒΡΟΥ
Περιφερειακή Διεύθυνση Μη Μισθωτών Ιωαννίνων	
Περιφερειακό Τμήμα Μη Μισθωτών Ιωαννίνων	ΙΩΑΝΝΙΝΩΝ
Περιφερειακό Τμήμα Μη Μισθωτών Πρέβεζας	ΠΡΕΒΕΖΗΣ
Περιφερειακό Τμήμα Μη Μισθωτών Άρτας	ΑΡΤΑΣ
Περιφερειακό Τμήμα Μη Μισθωτών Θεσπρωτίας	ΘΕΣΠΡΩΤΙΑΣ
Περιφερειακή Διεύθυνση Μη Μισθωτών Λάρισας	
Β' Περιφερειακό Τμήμα Μη Μισθωτών Λάρισας	ΛΑΡΙΣΑΣ
Α' Περιφερειακό Τμήμα Μη Μισθωτών Λάρισας	ΛΑΡΙΣΑΣ
Περιφερειακό Τμήμα Μη Μισθωτών Τρικάλων	ΤΡΙΚΑΛΩΝ
Περιφερειακό Τμήμα Μη Μισθωτών Καρδίτσας	ΚΑΡΔΙΤΣΑΣ
Β' Περιφερειακό Τμήμα Μη Μισθωτών Μαγνησίας	ΜΑΓΝΗΣΙΑΣ
Περιφερειακή Διεύθυνση Μη Μισθωτών Φθιώτιδας	
Β' Περιφερειακό Τμήμα Μη Μισθωτών Φθιώτιδας	ΦΘΙΩΤΙΔΑΣ
Β' Περιφερειακό Τμήμα Μη Μισθωτών Βοιωτίας	ΒΟΙΩΤΙΑΣ
Α' Περιφερειακό Τμήμα Μη Μισθωτών Βοιωτίας	ΒΟΙΩΤΙΑΣ
Δ' Περιφερειακό Τμήμα Μη Μισθωτών Εύβοιας	ΕΥΒΟΙΑΣ
Α' Περιφερειακό Τμήμα Μη Μισθωτών Εύβοιας	ΕΥΒΟΙΑΣ
Περιφερειακό Τμήμα Μη Μισθωτών Ευρυτανίας	ΕΥΡΥΤΑΝΙΑΣ
Περιφερειακό Τμήμα Μη Μισθωτών Φωκίδας	ΦΩΚΙΔΑΣ
Περιφερειακό Τμήμα Μη Μισθωτών Κέρκυρας	ΚΕΡΚΥΡΑΣ
Περιφερειακό Τμήμα Μη Μισθωτών Ζακύνθου	ΖΑΚΥΝΘΟΥ
Περιφερειακό Τμήμα Μη Μισθωτών Κεφαλληνίας-Ιθάκης	ΚΕΦΑΛΛΗΝΙΑΣ
Περιφερειακό Τμήμα Μη Μισθωτών Λευκάδας	ΛΕΥΚΑΔΑΣ

Οργανική Μονάδα ΕΦΚΑ	ΝΟΜΟΣ
Περιφερειακή Διεύθυνση Μη Μισθωτών Αχαΐας	
Α' Περιφερειακό Τμήμα Μη Μισθωτών Αχαΐας	ΑΧΑΪΙΑΣ
Γ' Περιφερειακό Τμήμα Μη Μισθωτών Αχαΐας	ΑΧΑΪΙΑΣ
Β' Περιφερειακό Τμήμα Μη Μισθωτών Αχαΐας	ΑΧΑΪΙΑΣ
Α' Περιφερειακό Τμήμα Μη Μισθωτών Αιτωλοακαρνανίας	ΑΙΤΩΛΟΑΚΑΡΝΑΝΙΑΣ
Β' Περιφερειακό Τμήμα Μη Μισθωτών Αιτωλοακαρνανίας	ΑΙΤΩΛΟΑΚΑΡΝΑΝΙΑΣ
Γ' Περιφερειακό Τμήμα Μη Μισθωτών Αιτωλοακαρνανίας	ΑΙΤΩΛΟΑΚΑΡΝΑΝΙΑΣ
Α' Περιφερειακό Τμήμα Μη Μισθωτών Ηλείας	ΗΛΕΙΑΣ
Β' Περιφερειακό Τμήμα Μη Μισθωτών Ηλείας	ΗΛΕΙΑΣ
Περιφερειακή Διεύθυνση Μη Μισθωτών Αρκαδίας	
Γ' Περιφερειακό Τμήμα Μη Μισθωτών Αρκαδίας	ΑΡΚΑΔΙΑΣ
Β' Περιφερειακό Τμήμα Μη Μισθωτών Κορινθίας	ΚΟΡΙΝΘΙΑΣ
Α' Περιφερειακό Τμήμα Μη Μισθωτών Κορινθίας	ΚΟΡΙΝΘΙΑΣ
Γ' Περιφερειακό Τμήμα Μη Μισθωτών Αργολίδας	ΑΡΓΟΛΙΔΑΣ
Α' Περιφερειακό Τμήμα Μη Μισθωτών Αργολίδας	ΑΡΓΟΛΙΔΑΣ
Β' Περιφερειακό Τμήμα Μη Μισθωτών Λακωνίας	ΛΑΚΩΝΙΑΣ
Α' Περιφερειακό Τμήμα Μη Μισθωτών Μεσσηνίας	ΜΕΣΣΗΝΙΑΣ
Β' Περιφερειακό Τμήμα Μη Μισθωτών Μεσσηνίας	ΜΕΣΣΗΝΙΑΣ
Γ' Περιφερειακό Τμήμα Μη Μισθωτών Μεσσηνίας	ΜΕΣΣΗΝΙΑΣ
Περιφερειακή Διεύθυνση Μη Μισθωτών Ηρακλείου	
Α' Περιφερειακό Τμήμα Μη Μισθωτών Ηρακλείου	ΗΡΑΚΛΕΙΟΥ
Β' Περιφερειακό Τμήμα Μη Μισθωτών Ηρακλείου	ΗΡΑΚΛΕΙΟΥ
Γ' Περιφερειακό Τμήμα Μη Μισθωτών Ηρακλείου	ΗΡΑΚΛΕΙΟΥ
Β' Περιφερειακό Τμήμα Μη Μισθωτών Χανίων	ΧΑΝΙΩΝ
Α' Περιφερειακό Τμήμα Μη Μισθωτών Λασιθίου	ΛΑΣΙΘΙΟΥ
Β' Περιφερειακό Τμήμα Μη Μισθωτών Λασιθίου	ΛΑΣΙΘΙΟΥ
Γ' Περιφερειακό Τμήμα Μη Μισθωτών Λασιθίου	ΛΑΣΙΘΙΟΥ
Περιφερειακό Τμήμα Μη Μισθωτών Ρεθύμνου	ΡΕΘΥΜΝΟΥ